தமிழரசு

தமிழ்நாடு அரசின் மாதம் இருமுறைத் தமிழ் ஏடு ஜூலை 1-1970 - 35 க

இவர்கள் எதிர்கால இன்பத்திற்கு

தமிழ்நாடு அரசு பரிசுத் திட்டத்திற்கு நீங்கள் வழங்கும் ஒவ்வொரு ரூபாயும் இவர்களின் மகிழ்ச்சிக்கு அள்ளித் தருவதாகும் ... எதிர்காலத்தை நோக்கியுள்ள இளஞ்சிறார்களுக்கு நல்ல ஆரோக்கியம், கல்வி மற்றும் வீடுகள் உருவாக அந்தப் பணம் அரசாங்கத் திட்டங்களில் முதலீடு செய்யப்படுகிறது. அத்துடன் நீங்கள் செலவு செய்யும் ஒவ்வொரு ரூபாய்க்கும், அதிகபட்ச எண்ணிக்கையுள்ள பரிசுகளை அடைவதற்கு மகத்தான வாய்ப்பு இருக்கிறது என்பதையும் மறந்துவிட வேண்டாம்.

அடுத்த குலுக்கலுக்கான
பரிசுகளின் மொத்தத் தொகை : **ரூ. 17,50,000**

ஒவ்வொரு வரிசைக்கும்
முதல் பரிசு : **ரூ. 1,00,000**

குலுக்கல் தேதி: 25-7-1970

தமிழ்நாடு அரசு பரிசுச் சீட்டுத் திட்டம்
இதுவரை உருவாக்கிய புதிய லட்சாதிபதிகள் = 172 பேர்

பரிசுச் சீட்டுகள் விற்பனை விறுவிறுப்பாக நடைபெறுகிறது.
ஒரு சீட்டின் விலை ஒரே ஒரு ரூபாய்தான்!

செலவு ஒரு ரூபாய்

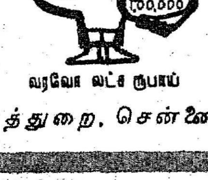

வரவோ லட்ச ரூபாய்

இன்றே வாங்குங்கள்
தமிழ்நாடு அரசு பரிசுச் சீட்டு

வெளியீடு: இயக்குநர், தமிழ்நாடு அரசு செய்தி விளம்பரத்துறை, சென்னை-9

தமிழரசு

மலர் 1] 7 – 1970 [இதழ் 1

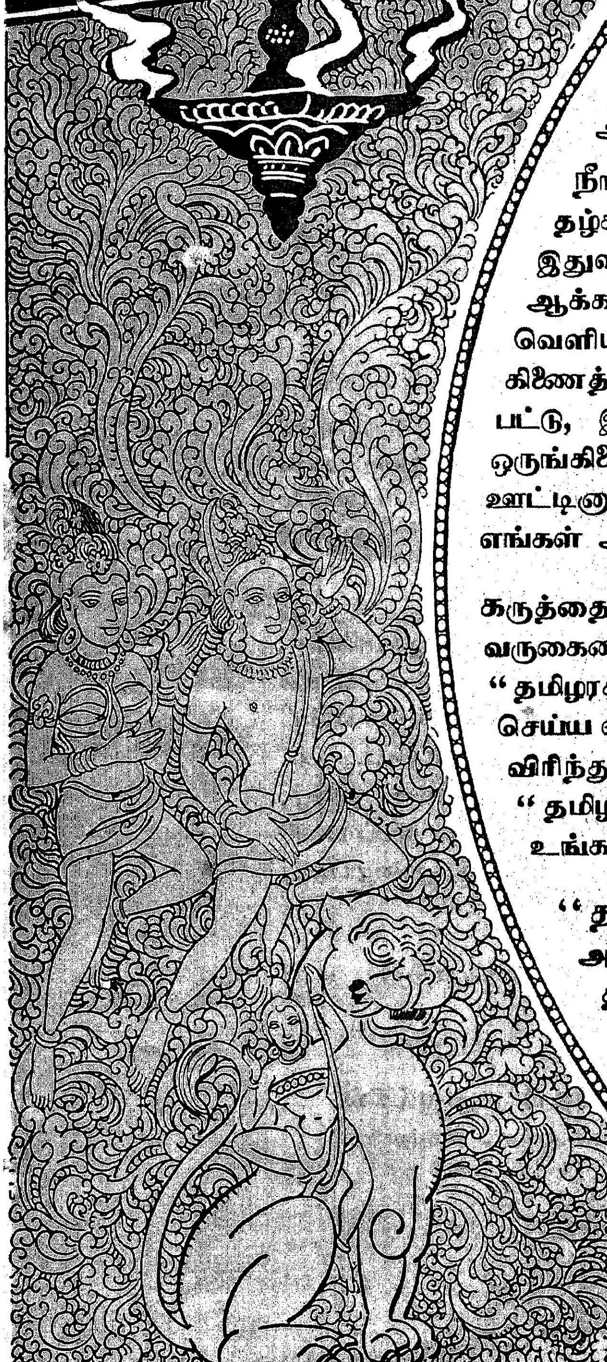

வணக்கம்

1-7-70

அன்பார்ந்த பெருமக்களே!

நீங்கள் இந்த இதழைப் படிக்கும்போது மற்ற கருத்திதழ்களிலிருந்து இது மாறுபட்டிருப்பதைக் காண்பீர்கள். இதுவரை அரசாங்கத்தின் பல்வேறு துறைகள், தத்தம் ஆக்கப் பணிகளை எடுத்துக்காட்டும் பல்வேறு இதழ்களை வெளியிட்டு வந்தன. அவை அனைத்தையும் ஒருங்கிணைத்து, ஒரேகருத்திதழாகத், 'தமிழரசு' வெளியிடப்பட்டு, இப்போது உங்கள் கரங்களில் தவழ்கிறது. இந்த ஒருங்கிணைப்புக் கருத்தைக் கூறி, இதற்கு ஊக்கமும் ஊட்டினார்கள் நமது முதலமைச்சர் அவர்கள். அவர்களுக்கு எங்கள் ஆழ்ந்த நன்றி.

கருத்தைக் கவரும் வகையிலும், மாதம் இருமுறை இதன் வருகையை நீங்கள் ஆவலோடு எதிர்பார்க்கும் முறையிலும், "தமிழரசு" தரத்திலும் செறிவிலும் உயர்ந்து விளங்குமாறு செய்ய எல்லா முயற்சிகளும் மேற்கொள்வோம். இந்த இதழ் விரிந்து பரவிட உங்கள் ஒத்துழைப்பை வேண்டுகிறோம். "தமிழரசு" இதழ் இன்னும் சிறந்து விளங்குமாறு செய்ய உங்கள் எண்ணங்களை வரவேற்கிறோம்.

"தமிழரசு" முதல் இதழுக்கு வாழ்த்துச் செய்தி அனுப்பியவர்களுக்கும், அன்புள்ளத்தோடு ஆதரவு தந்தவர்களுக்கும் எங்கள் நன்றி உரியது. "அரசாங்கம் நடத்துகிற பத்திரிகை, சுவையான ஏடாக இருக்குமா?" என்று ஐய வினா எழுப்புவோருக்குப் "பொறுத்திருந்து பாருங்கள்!" என்று மட்டும் இப்போது அடக்கத்துடன் சொல்லிக் கொள்ள விரும்புகிறேன்.

— ஆசிரியர்

வெற்றி பெறுக!

சர்தார் உஜ்ஜல் சிங்.

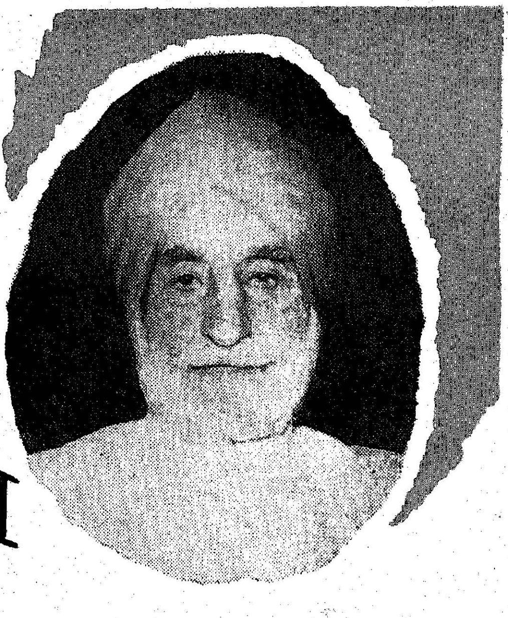

தமிழ்நாடு அரசாங்கத்தின் பல்வேறு துறைகளிலிருந்து வெளிவரும் பல இதழ்களுக்குப் பதிலாக, அதிகார பூர்வ ஏடாக "தமிழ் அரசு" மாதம் இருமுறை இதழ் 1970 ஜூலை 1-ந்தேதி முதல் வெளிவருவதை அறிய மகிழ்ச்சி யடைகிறேன்.

பல்வேறு துறைகளிலும் நடைபெறும் அலுவல்களை, குறிப்பாக வளர்ச்சிப் பணிகள் அனைத்தையும் ஒருமுகமாக மக்கள் அறிந்துகொள்ள இது உதவியாக இருக்கும் என்பதால் இது சரியான கண்ணோட்டத்தில் எடுக்கப்பட்ட நடவடிக்கையாகும். இந்தப் புதிய மாதம் இருமுறை இதழ், பரவலாக விநியோகமாகி, அரசினரின் மக்கள் நலப் பணிகளுக்குப் பொது மக்களின் ஆதரவையும் ஒத்துழைப்பையும் பெற்றுத்தரும் என்று நம்புகிறேன்.

புதிய இதழ் வெற்றிகரமாகப் பணியாற்ற என் வாழ்த்துக்கள்.

சர்தார் உஜ்ஜல்சிங்
ஆளுநர், தமிழ்நாடு

உங்கள் கைகளில்...
முதல்வர் வாழ்த்துகிறார்

'தமிழரசு' தமிழ்த் திங்கள் இருமுறை ஏடாக வெளிவந்து
நின்றது

அரசு உழைத்து அமைக்கும் திட்டங்களும்
அரசு விளக்கும் வெற்றிகளைக் குவிக்கின்ற
தகவல்களைத் தாங்கும் இந்த ஏடு
தொகுக்கப்பட்ட பல்வேறு துறை இதழ்களின்
இணைப்பு இது!
கட்டுரைகள் - கருத்து நிறை கதைகள் - கவிதைகள்
அனைத்தும் கொண்டமை கொழ ஓவியத் தொகுப்புக்
களஞ்சியமாய், இங்கள் இடையே
உங்களைச் சந்திக்கும்.

உழைப்புக்கு ஊக்கம் -
களைப்புக்கு ஆறுதல் -
நினைப்புக்குத் தெம்பு -
நெஞ்சுக்கு வலிவு -

இந்தத் 'தமிழரசு' தவறாது
வழங்கும். வண்ணம் நிறைந்து, எண்ணம்
செறிந்து வனப்புகொள் ஏடாக இதனை
காணவேண்டுமென்ற என் ஆசையை
செய்தித்துறையினர் நிறைவேற்றுவர் என்பது
திண்ணம்.
முதல் இதழ் உங்கள் கைகளில்!

நான் வெளிநாட்டில்!
திரும்பியதும் இங்கிலாந்திலிருந்து
எழுத்துக்கள் இவற்றை நானும் படித்து
முன்னர் இந்த இதழ் வாயிலாக!

உங்கள் வாழ்த்துக்கள் என்
இதயத்தில் ஒலிக்கின்றன.
நெஞ்சில் நிறைகின்றன
வாழ்க தமிழரசு!

வணக்கம்
மு. கருணாநிதி
27/6/70

எம் கடன் பணி செய்து கிடப்பதே!

கல்வி அமைச்சர் நாவலர். இரா. நெடுஞ்செழியன்

"தமிழக அரசு!", "தமிழக அரசு!!" என்று எண்ணும்போதெல்லாம் நம் சிந்தை இனிக்கிறது; சொல்லும் போதெல்லாம் நம் வாய் இனிக்கிறது; கேட்கும் போதெல்லாம் நம் செவி இனிக்கிறது! நமது சிந்தைக்கும், செவிக்கும், சொல்லுக்கும் அப்படிச் சுவை ஏற்றிய பெருமை, திராவிட முன்னேற்றக் கழகத்தின் ஒப்பற்ற ஒருபெருந் தலைவராகவும், தமிழகத்தின் ஈடும் எடுப்பும் அற்ற முதல்வராகவும் விளங்கிய பேரறிஞர் அண்ணா அவர்களைச் சாரும்.

வீழ்ச்சியுற்றுக் கிடந்த தமிழகத்திற்கு எழுச்சியூட்டி, விசையொடிந்த உடலுக்கு வன்மை ஊட்டி, காழ்ச்சிந்தை மறச்செயல்கள் ஆற்றிக் கடல் போலச் செந்தமிழைப் பெருக்கித், தமிழகத் தாய்க்குப் புதுப் பொலிவையும் வலிவையும் ஊட்டியவர் அறிஞர் அண்ணா அவர்கள் ஆவார்கள். பெயர் இழந்து, பொலிவு இழந்து, வளம் இழந்து, வாழ்வு இழந்து கிடந்த தமிழகத்திற்குத் 'தமிழ்நாடு' என்ற இயற் பெயரை நிலைநாட்டிவிட்டு, அந்தக் காட்சியைக் கண்டு களித்துவிட்டுதான் மறைந்தார் பேரறிஞர் அண்ணா!

1969ஆம் ஆண்டு சனவரித் திங்கள் 14ஆம் நாள் பொங்கல் நாளன்றுதான் நமது மாநிலம் 'தமிழ்நாடு' என்று பெயர் பெற்றது; நமது அரசு 'தமிழக அரசு' என்று புகழ் பெற்றது. அறிஞர் அண்ணா அவர்கள் கலந்து கொண்ட கடைசிப் பொதுக்கூட்டமும் அன்றுதான் நடந்தது. தாம் ஆற்ற வேண்டிய கடமையை ஆற்றிவிட்டோம் என்ற களிப்போடுதான் அறிஞர் அண்ணா அவர்கள் மறைந்தார்கள்.

சென்ற மூன்று ஆண்டுக்காலத்தில் தமிழக அரசு ஆற்றி வந்துள்ள பணிகளை விரித்தால் அகன்று கொண்டே போகும்; தொகுத்தால் எஞ்சுவன பலவாக இருக்கும்.

தமிழக அரசு நிலையான உறுதியான ஒரு அரசாக விளங்கி, சட்டம்—அமைதி—ஒழுங்கு ஆகியவற்றைக் காப்பாற்றுவதில் முன்னணியில் நிற்கிறது.

கல்வி வளர்ச்சி—தொழில் வளர்ச்சி—வேளாண்மைப் பெருக்கம் ஆகியவற்றில் சுட்டிக்காட்டத் தக்க அளவு முன்னேற்றத்தை ஏற்படுத்தியுள்ளது; ஏழை எளிய மக்களுக்கு ஏராளமான அளவில் கல்விச் சலுகைகள் அளிக்கப்பட்டிருக்கின்றன; கல்விச் சாலைகள் பரவலாக நிறுவப்பட்டிருக்கின்றன; ஆசிரியர்களின் நலன்கள் பெருமளவுக்குப் பேணப்பட்டிருக்கின்றன; பிற்பட்டோர்—தாழ்த்தப்பட்டோர்க்கான வசதி—வாய்ப்புக்கள் பெருக்கப்பட்டிருக்கின்றன; மருத்துவ வசதிகள் விரிவாக்கப்பட்டிருக்கின்றன; விளைவுபெருக, உற்பத்திமிக, சாலைகள் ஏற்பட, மின்சாரம் கிடைக்க, குடிநீர் சேர திட்டங்கள் பல தீட்டப்பட்டு நிறைவேற்றப்பட்டுக் கொண்டிருக்கின்றன.

மக்களுக்குக் கவலையற்ற—வாட்டமற்ற—வருத்தமற்ற—மனநிறைவு கொண்ட—மனமகிழ்ச்சி கொண்ட ஒரு வாழ்வு ஏற்பட வேண்டும் என்பதிலேதான் அறிஞர் அண்ணா அவர்களின் தலைமையில் இயங்கிய தமிழக அரசும், கலைஞர் கருணாநிதி அவர்கள் தலைமையில் இயங்கிவரும் தமிழக அரசும் தொடர்ந்து தொண்டாற்றி வருகின்றன.

'எம் கடன் பணி செய்து கிடப்பதே' என்ற குறிக்கோளை உள்ளத்தில் கொண்டுதான் தமிழக அமைச்சரவை தொண்டாற்றி வருகிறது. தமிழக அரசின் குறிக்கோளையும்—திட்டங்களையும்—பணிகளையும் விளக்கிக் காட்டிப் பொதுமக்களின் உறவையும், தொடர்பையும் உறுதிப்படுத்திப் பொது மக்களுக்கு உறுதுணையாக நிற்கவே 'தமிழரசு' உங்களை நாடி வருகிறது; வரவேற்று மகிழ்வீர்களாக!

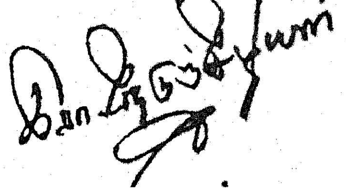

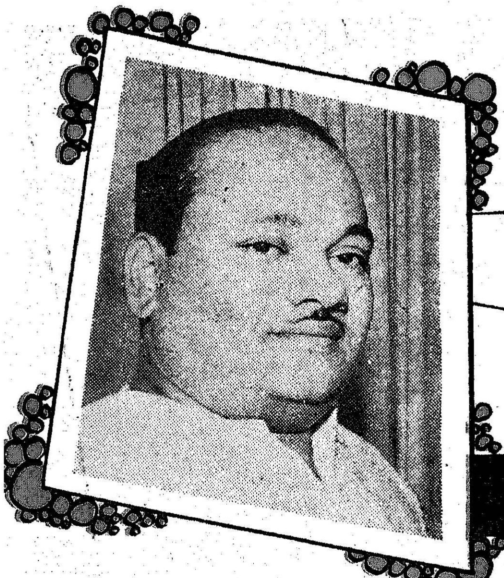

புது முயற்சி!

திரு. கே. ஏ. மதியழகன்

நிதியமைச்சர்

நாட்டகத்தே வாழும் மக்கள் வாழ்வினை மலரச் செய்து அவர்களை அறிவிலும், ஆற்றலிலும் மிக்கோராய்க் காண்பதே மக்களாட்சியின் பெரு நோக்கம். இவ்வரிய நோக்கத்தினைச் செயல் படுத்தும் முறையால் பேரறிஞர் அண்ணா வழி செல்லும் நமது அரசு ஒவ்வொரு துறையிலும் பெருமைப்படத் தக்க செயல்கள் பலவும் ஆற்றி வருகிறது.

அரசின் ஆக்கப் பணிகளை மக்கள் தெளிவுற அறிந்து கொள்ளவும் அப்பணிகளில் தங்களையும் ஈடுபடுத்திக் கொள்ளவும், தங்களது மேலான கருத்துக்களை அரசிற்கு அவ்வப்போது எடுத்தியம்பவும் ஏற்றதோர் நல்லிதழாக 'தமிழரசு' இயங்க இருப்பது கண்டு அளவிலா மகிழ்ச்சி கொள்ளுகிறேன். அரசின் சார்பில் தனித்தனியே பல இதழ்கள் வெளியிடுவதை ஒருங்கிணைத்து, 'தமிழரசு' என்ற எழிலேட்டை மலரச் செய்த நமது மாண்புமிகு முதல்வர் அவர்களின் இந்தப் புது முயற்சியைத் தமிழ் மக்கள் பெரிதும் வரவேற்பார்கள் என்பதில் சந்தேகமில்லை.

எல்லோரது நல்லிதயங்களிலும் சிறப்பிடம் பெறுவதே தனது அளப்பரிய வெற்றி எனக் கண்டு அவ்வழி பீடு நடை போட்டுச் செல்ல வாழ்த்துகிறேன்.

கே. ஏ. மதியழகன்

நல் வாழ்த்துக்கள்

திருமதி சத்தியவாணிமுத்து

வேளாண்மை அமைச்சர்

23.6.70

தமிழ் நாட்டில் நடைபெறும் ஆட்சி மக்களுக்காக நடைபெறும் மக்களாட்சி. மக்கள் நன்மையைக் குறிக்கோளாகக் கொண்டு நடைபெறும் இந்த அரசின் சாதனைகள் பொதுமக்களுக்கு விளக்கமாக அறிவிக்கப்பட வேண்டும்.

இந்த நோக்கத்திற்காக துவக்கப்பட்டுள்ள 'தமிழரசு' இதழ் சிறப்பாகச் சேவை செய்ய எனது நல்வாழ்த்துக்கள்.

சத்தியவாணி முத்து

தெளிவூட்ட...

திரு. என்.வி.நடராசன்.

— பிற்பட்டோர் நல அமைச்சர் —

பேரறிஞர் அண்ணா அவர்கள் கண்ட தமிழக அரசு,
ஆட்சித் துறையிலே ஒப்பற்ற மறுமலர்ச்சியை
அரசியல் உலகம் படைத்தவர்கள் மனமாரப் பாராட்டுகிறார்கள்.
அண்ணாவின் பாதையைப் பின்பற்றி நமது முதல்வர் மாண்புமிகு
கலைஞர் அவர்கள் ஏழை - எளிய மக்களின் வாழ்வில் வெளிச்சம்
தரும் சாதனைகளை நிறைவாக ஆணை உறுதியாக
நிறைவேற்றியதை நாம் அறிந்திருக்கிறோம். நல்லோர்
பாராட்டி வருகிறார்கள். இந்தியத் துணைக் கண்டத்தில்
தமிழகம் இன்று முன்னோடியாக விளங்கி பல்வேறு நல்ல
திட்டங்களை வகுக்கவும் நிறைவேற்றவும் வழிகாட்டியாக
இருந்து விளங்குகிறது என்பது உண்மையாகும்.
தமிழக அரசு மக்கள் வாழ்க்கையிலே - அதிலும்
குறிப்பாக பிற்படுத்தப்பட்ட மக்கள், தாழ்த்தப்பட்ட
மக்கள், பாட்டாளிகள் ஆகியோரின் நிரந்தரமான
நல்வாழ்வுக்காக அரும்பெரும் பணியில் ஆதாரங்களோடும்
புள்ளி விவரங்களுடனும், இப்பணிகளின் முழுமையான
நோக்கங்களும் போக்கும் கூட தெளிவுபடுத்தும் வகையில்
தெளிவூட்ட "தமிழரசு" பயனளிக்கிறது. அதன்
பணி வெல்க வெல்க என்று கூறி வாழ்த்துகிறேன்.

அன்புள்ள

என். வி. நடராசன்

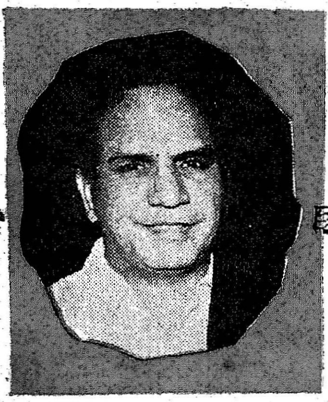

வாங்குங்கள்! வாழ்த்துங்கள்!

திரு. ப.உ. சண்முகம்.

உணவு அமைச்சர்

வாங்குங்கள்!
வாழ்த்துங்கள்!

அரசின் கொள்கைகளை
விளக்கி, கோர்வையாகவும்
பார்வையாகவும் இதழாக்கி
வெளியிட வேண்டுமென்று
துணிவோடு நமது முதல்வர்
எடுத்துக்கொண்ட முயற்சிக்கு
கனிவோடு காத்திருக்கும்
மக்கள் பாராட்டுவர், வாழ்த்
துவர் என்று நம்புகிறேன்.

ப.உ. சண்முகம்.

ஒப்பற்ற கருவி

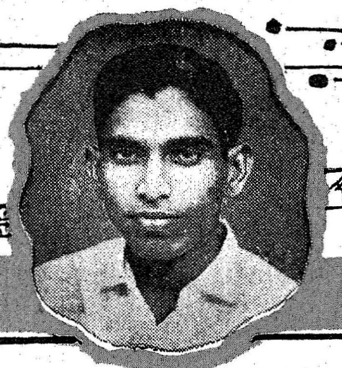

தொழிலமைச்சர்

மக்களாட்சியில், அரசின் செயல் திட்டங்களை அனைவருக்கும் தெரிவிப்பது இன்றியமையாததாகும். மக்களின் வாழ்க்கை நிலையை உயர்த்துவதற்கும், வறுமையைப் போக்கி வளத்தினைப் பெருக்குவதற்கும், தமிழக அரசு அரும்பாடுபட்டு அரிய பல திட்டங்களை உருவாக்கி, செயல்படுத்தி வருகின்றது. இத்தகைய மாபெரும் முயற்சிகள் மக்களின் கூட்டுறவின்றி வெற்றிபெற முடியாது. எனவே, அரசின் திட்டங்களும் செயல்களும் பொது மக்களுக்கு அறிவிக்கப்பட வேண்டும்.

ஜனநாயக ஆட்சி முறையில் பேச்சும் எழுத்தும் அரிய ஆயுதங்களாகும். வறுமை மிகுந்த நமது நாட்டில் எத்தனையோ செயல் திட்டங்களை உருவாக்கி மக்களது வாழ்க்கைத்தரத்தை உயர்த்துவதற்கும், நாட்டின் செல்வம் பெருகிடச் செய்வதற்கும், செயல்படுத்தினாலும் மக்களுக்கு எளிதில் மனநிறைவளிப்பது கடினம். செயல்படுத்தும் திட்டங்களையும் மக்களுக்கு விளக்கிக் கூற மறந்தோமானால் ஆட்சி இயந்திரம் பயனற்றதாகிவிடும்—மக்களது உணர்ச்சிகளைத் தூண்டி அரசின் திட்டங்களுக்கு ஒத்துழைப்புக் கிடைக்காது செய்வது எளிதாகிவிடும். அரசின் கருத்துக்களை, செயல் திட்டங்களைத் தாங்கி வரவிருக்கும் இந்த இதழ் மிகுந்த பயனளிக்கும்.

இந்த நன்நோக்குடன் தொடங்கப்படும் "தமிழரசு" மக்களாட்சியின் திறனையும், பயனையும் மக்களுக்கு எடுத்துக்காட்டி அவர்களது ஒத்துழைப்பைப் பெறும் ஒப்பற்ற கருவியாக உயர்ந்து விளங்க வேண்டுமென வாழ்த்துகிறேன்.

செ. மாதவன்

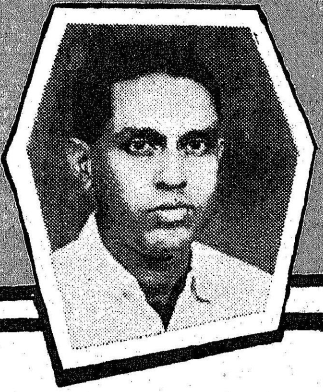

கொள்கை வழி நிற்க!

திரு. எஸ்.ஜே.சாதிக்பாட்சா.

பொதுப்பணி அமைச்சர்

தமிழக அரசின் சாதனைகளை நாட்டு
மக்களுக்கு விளக்கும் வகையில்
"தமிழரசு" இதழ் மாதமிருமுறை
வெளிவருவது அறிந்து பெரு
மகிழ்ச்சி அடைகிறேன்.

அரசின் கொள்கைகளை
தமிழக மக்களுக்கு தெரிவிக்க
வேண்டியது மக்களாட்சி
நடைபெறும் இக்காலத்தில்
மிக அவசியமாகும்.

பேரறிஞர் அண்ணா அவர்களின்
கொள்கை வழி நின்று கலைஞரின்
ஆட்சியின் சாதனைகளை "தமிழரசு"
இதழ் சிறப்பாக எடுத்துக் காட்ட
எனது நல் வாழ்த்துக்கள்

சாதிக் பாட்சா.

23.6.70

செய்தி முரசு!

திரு. மா. முத்துசாமி

உள்ளாட்சி அமைச்சர்

"அறிஞர் தம் இதய ஓடை
ஆழநீர் தன்னை மொண்டு
செறிதரும் மக்கள் எண்ணம்
செழித்திட ஊற்றி ஊற்றிக்
குறுகிய செயல்கள் தீர்த்துக்
குவலயம் ஓங்கச் செய்வாய்
நறுமண இதழ்ப் பெண்ணே உன்
நலம் காணார் ஞாலம் காணார்"

பத்திரிகைகளைப் பற்றிப் பாவேந்தர் பாடியுள்ள பாடல் இது! இவ்வண்ணத்திற்கு ஒரு வடிவு கொடுக்க இன்று எழிற்கோலம் கொள்கிறது "தமிழரசு"!

வளமிகு தமிழ்மண்ணின் வேரோடித் தழைத்துள்ள தமிழ்நாடு அரசாகிய தருவில் பூக்கும் மணமிகு நறுமலரே 'தமிழரசு'.

இஃது, அரசு செயற்படுத்தும் அரிய திட்டங்களையும் சீரிய நடைமுறைகளையும் மக்களுக்கெடுத்தியம்பும் செய்திமலர்!

துறைதோறும், பயன்செறி கருத்துக்களை அள்ளித்தரும், மேடுகளைத் தகர்த்து, பள்ளங்களை நிரப்பியும், செழுமை நிறைந்த நிலவளம் நற்பண்புகளைக் காத்தும் ஆகிய தொண்டுகளில் புதிய வழி வகுக்கும் பத்திரிகை இது!

மக்களாட்சி முறையின் அடித்தளத்திற்கே தமிழ்மண்ணில் புதிய வலுவூட்டும் ஊராட்சிமன்றத் தேர்தல் பணி நடைபெறும் சூழ்நிலையில் 'தமிழரசு' தோன்றுவது பொருத்தமுடையதாகும்!

திங்கள் இருமுறை ஏடாக வெளிவரும் 'தமிழரசு' செய்தித்துறைக்கு ஒரு படைக்கலன் — அணிகலன்!

அத்துறைக்குப் பொறுப்பேற்றுள்ள தமிழக முதல்வர் மாண்புமிகு கலைஞர் அவர்களின் கைவண்ணம் 'தமிழரசை' ஆல்போல் தழைத்து அறுகுபோல் வேரோடச் செய்யும் என்னும் ஆசை எண்ணத்தால் நாமும் "வாழ்க தமிழரசு! வளர்க அதன் புகழ்!" என வாழ்த்தி மகிழ்வோமாக!

22-6-70.

தமிழரசே நீ வாழ்க!

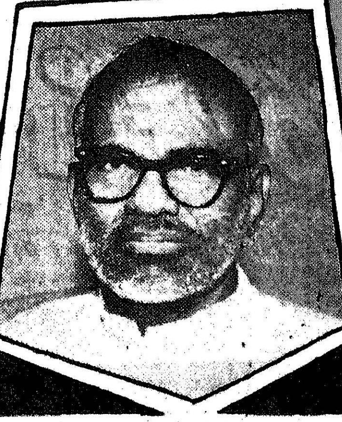

திரு. சி.பா. ஆதித்தனர்.

கூட்டுறவு அமைச்சர்

தமிழரசே, நீ வாழ்க

மாதம் இருமுறை மலரும்
"தமிழரசு" என்ற வெளியீடு
தமிழ் மக்களுக்குச் செய்தித்துறை-
-யினர் அளிக்கும் இன்பவிருந்தாகும்.

அரசின் பற்பல துறைகளிலிருந்து
வெளியாகிக் கொண்டிருந்த, ஏழு
பத்திரிகைகள், ஒருங்கிணைந்து,
"தமிழரசு" என்ற புதிய வடிவத்தைப்
பெற்றுள்ளன. சிதறிக் கிடந்த
மலர்கள் மாலையாகின்றன.

அரசினரால் வெளியிடப்படும்
ஏடுகள், சுவையற்றவைகளாகக்
காட்சியளிப்பதுண்டு. அதற்கு மாறாக,
நறுமணம் வீசி "தமிழரசு" மக்களின்
இதயத்தைக் கவர்ந்திடும். வளர்க தமிழரசு.

சி.பா. ஆதித்தனர்

சாதனைகளை விளக்க...

திரு. கே.வெ. சுப்பையா.

அறநிலைய அமைச்சர்

'தமிழரசு' என்றமையின் அரசாங்கத்தின் சாதனைகளை விளக்கும் திங்களிருமுறை இதழ் வெளிவருவது அறிந்து மட்டற்ற மகிழ்ச்சியடைகிறேன். இந்த அரசு பொறுப்பேற்ற அன்று அண்ணா அவர்கள், 'ஒன்றே குலம், ஒருவனே தேவன்' என்ற கொள்கையைக் கடைப்பிடிக்கும் அரசு. நாட்டு மக்களுக்கு இந்த அரசு செய்த நன்மைகள் எத்தனை எத்தனையோ.

மக்களுக்குத் தொண்டு செய்து வருவதில் அரசாங்கம் சிறப்பாக சேவை செய்து வருகிறது. இரண்டு வருடமாக முன்னோர்களின் மத்திய தர வகுப்பினர்-ஏழை எளிய மக்களுக்காக நடந்த 1969 ஆயிரம் திருக்கோயில்களிலிருந்தும் ஏன் 4334 ரூபாய் வரை திட்டங்கள் வேண்டப்பட்டு பொது மக்களுக்கு அளிக்கப் பட்டுள்ளன. மாண்புமிகு முதலமைச்சர் கலைஞர் அவர்களின் தலைமையில் நடைபெறும் இந்த ஆட்சி இது போல் சிறப்பான சேவைகள் மேலும் பல செய்யும் என்பதில் சந்தேகமில்லை.

சாதனைகளைப் பொதுமக்களுக்கு விளக்கும் 'தமிழரசு' சிறக்க என் மனமார்ந்த வாழ்த்துக்கள்.

கே.வெ. சுப்பையா

2.3.67.

ஏடு சிறக்க...

திரு. ஓ. பி. ராமன்

மீன் துறை அமைச்சர்

"தமிழரசு" என்னும் பெயரில், அரசு ஏடு வெளிவருவது கண்டு மிக்க மகிழ்ச்சி அடைகிறேன். அரசின் பல்வேறு துறைகள் ஆற்றும் பணிகள் நாட்டு மக்களுக்கு நல்ல முறையில் விளக்கிட இந்த ஏடு பயன் படுமென நம்புகிறேன்.

ஏடு சிறக்க என் இதயங்கனிந்த வாழ்த்துகள்.

ஓபிராமன்
25/6/70.

பொன்னேடு வாழ்க!

திரு. கா. வேழவேந்தன்

— தொழிலாளர் நல அமைச்சர் —

அன்னைத் தமிழ் [illegible] முரசம், பொன்னேடு தமிழகம் வரலாற்றில் [illegible] மாறும் தன்னேரிலாத் தமிழக அரசு பல்வேறு வகைகளில் பணியாற்றி வருகிறது. தலைவர் பெரியார் தலைமகன் பேரறிஞர் அண்ணா மறைந்த பின்னர், நிலையான ஆட்சியை, பலப்பல பணிகளைத் தமிழகம் மேலும் சிறப்புப் பெற்றிட [illegible] அருந்தலைவர் தமிழ் [illegible] கலைஞர் அவர்கள்.

இன்றைய இந்திய அரசியலில் பார்க்கும் போது, அமைதிப் பூங்காவாய், [illegible] தனி நாயகராய் எல்லா வகையிலும் [illegible] [illegible] நாட்டை [illegible] [illegible] தமிழக ஆட்சியைப் பாராட்டி [illegible] [illegible] போது [illegible] [illegible]

[illegible] [illegible], [illegible] [illegible] [illegible] எந்த நிலையிலும் எப்போதும் [illegible] பணியாற்றும் தமிழக அரசின் நிலை [illegible] வருகிறது 'தமிழரசு' [illegible]!

மொழிக்காக, இனத்துக்காக, நாட்டுக்காக [illegible] தமிழக அரசின் புத்தம்புதிய 'தமிழரசு' [illegible] போற்றட்டும்!

[illegible] வெல்க!

பொன்னேடு வாழ்க!

அன்பன்

கா. வேழவேந்தன்

புனித ஒப்பந்தம்

திரு. சி. பி. சிற்றரசு.

— மேலவைத் தலைவர் —

ஆள்வோர் ஆளப்படுவோர் இடையே ஏற்படுகிற புனித ஒப்பந்தத்தையே அரசு என்கிறோம். ஒரு காலத்தில் ஆண்டவர்கள் ஆளப்படுவோர்களாகவும், ஆளப்படுவோர் ஆள்பவராகவும் மாற்றியமைப்பதையே மக்களாட்சி என்கிறோம். எந்தத் தரப்பிலாகிலும் ஒப்பந்தங்கள் மீறப்படுமானால் கிளர்ச்சிகள் தோன்றக் காரணமாகின்றன என்கின்றனர் வல்லுநர்கள். தேவைகள் மலையாய்க் கிடைப்பது மடுவாய்விடும் போதும் கிளர்ச்சிகள் தோன்றுகின்றன. ஐந்தாண்டுகளுக்கு ஒரு முறை நடக்கும் பொதுத் தேர்தலில் கொடுப்பவன் வாங்குபவனாக, வாங்குபவன் கொடுப்போனாக மாறுகிறான் என்பதை உணர்ந்த நாம், எல்லாரும் ஒற்றுமையாகச் சுமக்கும் சுமையாக அரசைக் கருதுவோமானால் அழிவில்லை. ஆக்கம் நிலைபெறும், ஊக்கம் பிறக்கும், எல்லார்க்கும் எல்லாம் என்று நம் முன்னோர்கள் நமக்காகச் செய்து கொண்ட புனித ஒப்பந்தத்தில் புதிய கையெழுத்திடுவோம். வாழ்க 'தமிழரசு!'

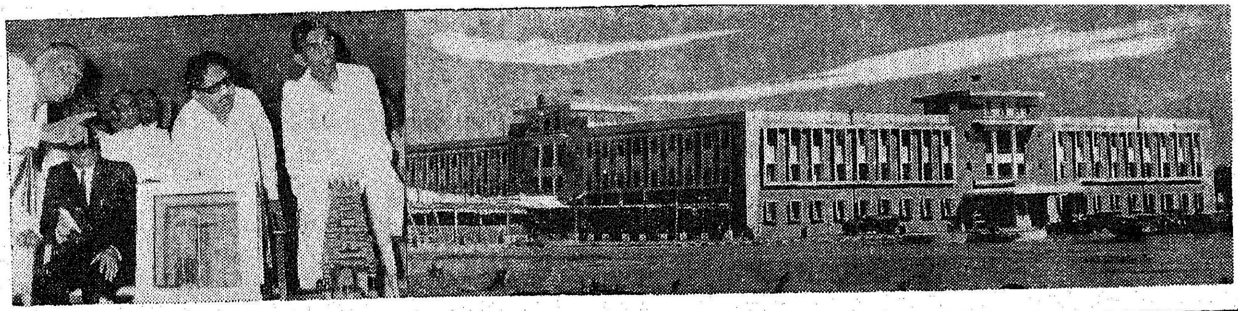

நீதிக்கு நீதி

மன்பதை காக்கும் தென்புலங் காவல்
என்முதல் பிழைத்தது; கெடுகஎன் ஆயுள்!
யானோ அரசன்? யானே கள்வன்!

என்று, ''தேராமன்னா!''
என விளித்து நீதிகேட்டு நின்ற கற்புக்கரசி கண்ணகியிடம் கூறி, நெறி பிறழ்ந்தமைக்காக அக்கணமே உயிர்நீத்தான் பாண்டியன் நெடுஞ்செழியன். என்றுமுள தென்மொழியை வளர்த்து வந்த மதுரையில், நீதிக்கு உயிர்நீத்த மாமன்னன் மதுரையில் இன்று நீதிக்கு நீதி (மன்றம்) கண்டிட்டது கலைஞர் தம் மாட்சி நிறைந்த நல்லாட்சி.

கூடல் மதுரையில் இன்று வானளாவி நிற்கும் புதிய நீதிமன்றக் கட்டிடத்திற்கு, மறைந்த முதல்வர் மாபெரும் ஓர் யுகத் தலைவர் பேரறிஞர் அண்ணா அவர்கள் 1967, ஏப்ரல் 16 அன்று அடிக்கல் நாட்டினர். அப்போது அவர் ''சட்டத்துடன் எனக்குள்ள தொடர்பு மகிழ்ச்சியாக இல்லாவிட்டாலும், சட்ட வல்லுநர்களுடன் உள்ள தொடர்பு, உறவு மகிழ்ச்சியாக இருக்கிறது'' என்று அகமகிழ்ந்து குறிப்பிட்டார்.

''சட்டம் இயற்றுவதில் நிதானமும், இயற்றுவதில் உறுதியும் வேண்டும்'' என்று அன்று குறிப்பிட்ட பொழுது, சட்ட நிபுணர்களுக்கு மட்டுமன்றி, தனக்கும் சட்டமியற்றுமிடத்தில் உள்ள கழக ஆட்சிக்குமே ஒரு சம்பிராதாயத்தை உண்டாக்கிக் கொண்டார். 1966ல் தஞ்சைத் தரணியில் நடந்த மாணவர் இந்தி எதிர்ப்பு மாநாட்டில் அண்ணா பேருரை ஆற்றுகையில் கலைஞர் தாமதமாக வந்ததால்,

''நான் பேச்சை முடித்துக் கொண்டு வேறு ஊருக்குச் செல்கிறேன். தம்பி கருணாநிதி நான் விட்ட இடத்திலிருந்து தொடங்குவார்'' என்று கூறி முடித்தார். அன்று அண்ணா அடுத்த ஊருக்குப் போகும்போது அவ்விடத்தைஏற்று உரையாற்றினார் கலைஞர். இன்று அவர் அடுத்த உலகத்திற்குசென்று விட்ட பின்னால் அவர் விட்ட இடத்தை ஏற்று விவேகத்துடன் தமிழக முதல்வராகப் பணிபுரிகின்றார். அண்ணா அன்று தன் கைப்பட அடிக்கல் நாட்டிய (மதுரை நீதி மன்றக் கட்டிடத்தை இம்மாதம் 14ஆம்நாள் புலிக்கொடிக்குச் சொந்தக்காரர் தமிழக முதல்வர் கலைஞர், நீதிபதி திரு. வீராச்சாமி அவர்கள் தலைமையில் திறந்திட்டார்.

நாயக்கர் கால ஆட்சியில் நீதி பரிபாலனம் எப்படி நடந்தது என்பது சுவைமிக்க ஒன்றாகும். பாளையக்காரர்களே அவ்வப்பகுதிகளில் அவ்வப்போது உண்டாகும் குற்றங்களைத் தீர விசாரித்து தண்டனை விதித்தனர். கொலை, கொள்ளை போன்ற பெருங்குற்றங்களுக்கு சிரம் அறுத்தல் எனும் கடுந்தண்டனை வழங்கப்பட்டது. நிலத்தகராறு சொத்துப் பிரிவினை போன்ற வழக்குகளை ஊர்ப்பஞ்சாயத்து கூட்டி வாதிப்பிரதிவாதங்களைக் கேட்டு கடவுள்முன் சத்தியம் செய்யச் சொல்லி நீதி

வழங்கி முடிவு காண்பர். தலை நகரங்களில், இன்றைய நீதி மன்றம் போன்ற அமைப்பை நாயக்க மன்னர்கள் ஏற்படுத்தி இருந்தனர். வெள்ளையரிடம் இருந்து இந்தியா விடுபட்ட பின்னரும் பல நாட்கள் வரை நீதி மன்ற அமைப்பு இன்று போல், அமையவில்லை. இராணுவச் சட்டப்படி கலகக்காரர்களையும், கொள்ளைக்காரர்களையும் தண்டித்தனர். ஆனால் ஏனைய குற்றவாளிகளை மாவட்ட ஆட்சித் தலைவரே விசாரித்து நீதி வழங்கி வந்தார். 1802ல் கார்ன் வாலிஸ் பிரபு கொண்டு வந்த சட்டத்திற்குப் பிறகுதான் இன்றுள்ள நீதித்துறை நிர்வாகம் ஆரம்பம் ஆயிற்று. மாவட்ட ஆட்சித் தலைவருக்குள்ள நீதித்துறை அதிகாரம் ரத்துச் செய்யப்பட்டதால் இராமநாதபுரத்தில் முதல்மாவட்ட நீதிமன்றம் அமைக்கப் பட்டது. மாவட்ட அளவில் முடிந்ததும் திருச்சியில் அமைந்த ''புரவின்சியல் கோர்ட்''டில் அப்பீல் செய்யலாம். இதற்கிடையில் இராமநாதபுரத்தில் இருந்த நீதிமன்றம் மதுரைக்கு மாற்றப்பட்டது. பின்னர் 1816 ஆம் ஆண்டில் புரவின்சியல் கோர்ட்டுகள் சில இடங்களில் அமைக்கப்பட்டன. மாவட்ட நீதி மன்றங்கள் அதிக புதிய அதிகாரங்களுடன் செயல்படத், தற்போதுள்ள மாவட்ட நீதிமன்றங்களும், உயர் நீதிமன்றங்களும் 1873 ஆண்டுச் சட்டப்படி ஏற்பட்டன.

திருமலை நாயக்கர் அரண்மனை

நாயக்கர் கால ஆட்சியில் ஏற்படுத்தப்பட்ட திருமலை நாயக்கர் மகால் அன்றைய நீதி பரிபாலனத்திற்குப்பெரிதும் பயன்படுத்தப்பட்டு வந்தது. அதற்கேற்ப நல்ல முறையில் அமைந்திருந்தது அம் மகால். ஆங்கிலேயர் ஆட்சியின் போது ஆரம்ப காலத்தில் இராணுவவீரர்கள் உறைவிடமாகப் பயன்படுத்தப்பட்டது. பின்னர் தண்டனை பெற்ற கைதிகளுக்கான காகிதத் தொழிற்சாலை அமைந்து இருந்ததாக 1821 ஆம் ஆண்டு ஆய்வுப்படி தெரிகிறது.

1837ல் கைத்தறி நெசவாளர்கள் அவர்களது வேலைக்குப் பயன்படுத்தினர். 1857ல் அங்கே மாவட்ட நீதிமன்றம், துணை நீதிமன்றம் முதலியன அமைக்கப்பட்டன. 1858ல் ஏற்பட்ட பேய் மழையால் திருமலை நாயக்கர் படுக்கையறையாகப் பயன் படுத்திய அறையின் மேற்குப் பகுதி சுவர் பழுதுபட்டது.

வைகையின் வடகரையில்

மகால் இடிந்து விழும் நிலையிலிருப்பதை அறிந்து, இடம் மாற்றம் செய்ய வேண்டிய நிலை ஏற்பட்டது. எனினும் இரு மாவட்டங்களின் நீதிமன்றங்களும் அங்குதான் தொடர்ந்து நடைபெற்று வந்தன. ஆனால் கழக அரசு பதவி ஏற்ற சில மாதங்களிலேயே பேரறிஞர் அண்ணா அவர்களால், 1967 ஏப்ரல் 16ம் நாள் கால் கோள்விழா எடுக்கப்பட்டது. புதிதாக கட்டப்பட்டுள்ள நீதிமன்றங்கள், மதுரைக்கு வடக்கே பொய்யாக் குலக்கொடி என புகழ் படைத்த வைகையாற்றின் வடகரையில் மேலூர் செல்லும் பெருவழியின் வடசர கத்தில் செங்குளம் கண்மாய் நிலப் பரப்பில் 14 ஏக்கர் பரப்பளவில் வண்ணக் கலையழகுத் தோற்றத் துடன் அரும் பெரும் கட்டடங் களாக ஏறத்தாழ 35 லட்ச ரூபாய் செலவில் கட்டி முடிக்கப்பட்டது.

மொத்தம் 27 கோர்ட்டுகள் இவ் வழகிய மூன்றடுக்குக் கட்டிடத் தில் இன்று அமைந்துள்ளன. தபால் நிலையம், ஸ்டேட் பாங்க், தொலை பேசித் தொடர்பகம், உணவகம் ஆகிய நவீனவசதிகள் அமைக்கப் பட்டு நகருக்கு அழகுத் தோற்ற மாய் அமைந்துள்ளது.

தேரோடும் மதுரையில் திருவிழா

மதுரையும், இராமநாதபுரமும் மறவர் புலம் என்பர். வரலாற் றால் ஒன்றிணைந்து வாழ்ந்த இப் பகுதியில் இன்று, நீதி பரிபாலனமும் இணைந்து அமைந்து மதுரையில் செயல்படுகிறது. இப்பகுதி வாழ் மக்களின் நீண்டநாள் வேண்டு கோளாய் அமைந்த நீதிமன்றக் கட்டிட வேட்கை இக் கழக அரசில் இனிதே நிறைவேறி உள்ளது. இம் மாதம் 14ம்நாள் தமிழக முதல்வர் இப் புதிய கட்டிடத்தைத் திறந்து வைத்தார். திருவிழாக் கோலம் கொண்டிருந்த மதுரையில் அவரது பேருரையில்

''அரசு என்பது அழகான தேர். அதை இழுக்கிற நேரத்தில் நீதி முட்டுக்கட்டையாக இருக்கக் கூடாது. நீதி முட்டுக் கட்டையாக இல்லாமல் சறுக்குக் கட்டையாக இருக்க வேண்டும்.'' என்று தலைமை ஏற்ற நீதிபதிக்கும் வழக்கறிஞர் களுக்கும் வேண்டுகோள் விடுத் திட்டார்.

அண்ணா சிலை

இந்தியாவில் இருக்கிற அரசியல் மேதைகளால் மாத்திரமல்லாமல் இந்தத் தரணியில் உள்ள அரசியல் மேதைகளாலும் பாராட்டப் படு வராக விளங்கிய பேரறிஞர் பெருந் தகை அண்ணா அவர்கள் இந்த கட்டிடம் கட்டுவதற்கான ஒப்புதலை உடனடியாகத் தந்தார்கள். ''நன்

(தொடர்ச்சி 60ம் பக்கம்)

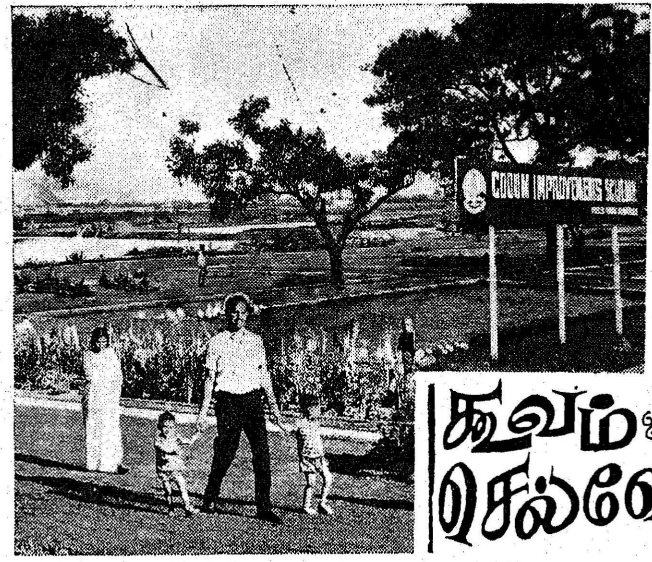

கூவம் செல்வோமே!*

நீர் இறைக்கும் இயந்திரங்கள் 'தடதட'வென ஒலிக்கின்றன. தரையைச் சமன்படுத்தும் 'புல்டோசர்' இயந்திரங்களின் 'கரகர' ஓசை அருகில் செல்லும் மக்களின் கவனத்தைக் கவருகிறது. சூரிய உதயத்திற்கு முன்பே ஆயிரக்கணக்கான தொழிலாளர்கள் எறும்பு போல சுறுசுறுப்பாக வேலை செய்கிறார்கள்.

ஆம்! சென்னை நகருக்கு அழகூட்டும் திட்டமாகிய கூவம் சீரமைப்புத் திட்ட வேலைகள் வெகு தீவிரமாக நடைபெற்று வருகின்றன.

நகரக் கழிவுகளாலும் சாக்கடை நீராலும் நாற்றத்தைப் பரப்பி வந்தது கூவம் ஆறு. நாற்றத்தை ஒழிக்க, நறுமணம் பரப்பத் தமிழக அரசு திட்டமிட்டது. அழகுமிகுந்த சென்னை நகரில் அவலட்சணமாக இருந்த இந்த ஆற்றைச் சீரமைக்க சுமார் ஒருகோடியே 10 லட்சத்து 50 ஆயிரம் ரூபாய் செலவில் அரசாங்கம் திட்டமிட்டுச் செயலாற்றி வருகிறது.

நல்ல நீர்

இத்திட்டத்தின்படி கூவத்தில் நடக்கும் ஆக்கப்பணிகள் என்ன? சென்னை மாநகராட்சியின் புதை வடிகால் திட்டத்தின்படி கூவத்தில் சேரும் சாக்கடைகள் அனைத்தும் அடைக்கப்படுகின்றன. எண்ணூர் அனல் மின் நிலையத்தில் இருந்து கிடைக்கும் நல்ல நீர் பக்கிங்ஹாம் கால்வாய் வழியாகக் கொண்டுவரப்பட்டு கூவத்தில் நிரப்பப்படுகிறது.

நாற்றம் ஒழிகிறது! நறுமணம் கமழ்கிறது! நாற்றத்தை ஒழிப்பதோடு வேலை முடிந்து விடுகிறதா? இல்லை! பணி தொடர்கிறது. ஆற்றின் இருமருங்கிலும் காங்கிரிட் பாதை; சின்னஞ்சிறு அலைகள் தவழும் கூவத்தின் தென்றலை நுகர்ந்து கொண்டே இருபுறங்களிலும் அழகுநடைபோடலாம். நுங்கம்பாக்கம் ரயில் நிலையத்தில் இருந்து கடற்கரை வரை சலசலக்கும் ஆற்றிலே ஓடும் படகுகளில் ஏறி உல்லாச பவனி வரலாம்.

கடற்கரை அருகிலே நீச்சல்குளம், படகு கிளப் உண்டு. அதை அடுத்து போர் நினைவுச்சின்னத்தின் பக்கத்தில் வண்ண மலர்ப் பூஞ்சோலை!

நாறிக்கிடந்த கூவத்தின் கரையிலே நறுமணப் பூந்தென்றல் வீசுகிறது. பச்சைப்பசேல் என்ற புல்வெளிகள் பார்ப்பவர் மனதிற்குப் பரவச மூட்டுகின்றன.

கூவம் சீரமைப்புத் திட்டம் இரண்டு நிலைகளாகப் பிரித்துப் பூர்த்தி செய்யப்பட்டு வருகிறது.

இரு நிலைகள்

முதல் நிலை வேலையில் முகத்துவாரத்தில், கால்வாய்க்கு மதகு (Regulator) அமைக்கப்பட்டு கடற்பாலத்துடன் மணல்வாரி கட்டவேண்டிய மூன்று மதகு சுவர்களில் இரண்டு கட்டி முடிக்கப்பட்டன. மூன்றுவது சுவர் கட்டும் வேலை தீவிரமாக நடந்து வருகிறது. கட்டப்பட்டுள்ள இரு மதகு சுவர்களின்மீது பாலம் அமைக்கும் வேலை நடைபெற்று வருகிறது. இந்த வேலைகளின் படி ஆற்று நீர் சீராக ஓடும்படி செய்யப்படுகிறது.

நீச்சல் குளம்

இரண்டாம் கட்ட வேலையில் நீரோட்டத்தைக் கால்வாய்ப் படுத்

நக்சலைட் பாணி வேலைகளையும், நாச சக்திகளின் தீய நடவடிக்கைகளையும், மலர்க் கரம் கொண்டு அணைத்து யாரும் மகிழ்ச்சி தெரிவிக்க மாட்டார்கள்.

இந்திரா காங்கிரசார் நடத்திய 'ஒரு மாநாட்டில், நாச வேலைகள் சதி வேலைகளை மத்திய சர்க்காரிலே இருக்கின்ற ஆட்சி, தன்னுடைய இரும்புக் கரத்தால் அடக்கும் என்கிற வல்லமை பொருந்திய வாக்கியத்தை அவர்கள் வெளியிட்டதை நான் பத்திரிகையில் படித்தேன்.

ஆகவே நல்லவர்களை அரவணைத்துக் கொள்ள கரும்புக் கரமும்—நல்லவைகளைத் தருவதற்குத் திருக்கரமும் — நாச வேலைகளைத் தடுக்க, இரும்புக் 'கரமும் ஆட்சியில் உள்ளவர்களுக்கு மிகமிகத் தேவை''

—கலைஞர்.

துதல் பூங்கா, புல்வெளிகள், பாதைகள், நீச்சல்குளம் படகு கிளப் அமைத்தல் முதலியவைகளாகும்.

நுங்கம்பாக்கம் இருப்புப்பாதை பாலத்தில் இருந்து கடற்கரைக்கு அருகில் உள்ள நேப்பியர் பாலம் வரை கூவம் ஆறு கால்வாய்ப்படுத்தும் வேலை தீவிரமாக நடந்துவருகிறது. மொத்தம் 5 மைல் 3 பர்லாங் தூரத்தில் 3 மைல் 6 பர்லாங் கால்வாய்ப்படுத்தும் வேலை முடியும் நிலையில் உள்ளது.

கால்வாய்ப்பகுதியின் கரைகளைப் பாதுகாக்க தடுப்புச் சுவர்கள் கட்ட வேண்டியுள்ளது. இதற்கு 6 லட்சம் சிமெண்டு பலகைகள் தேவை. இவற்றில் 4 லட்சம் சிமிண்டு பலகைகள் தயாரிக்கப்பட்டுள்ளன. இதுவரை சுமார் 16,000 அடிகள் வரை இருகரைகளுக்கும் தடுப்புச் சுவர் கட்டப்பட்டுள்ளது.

அண்ணா சதுக்கத்தின் அருகில் படகு கிளப் ஒன்று கட்டப்படுகிறது. இதில் ஓய்வு அறை சிற்றுண்டிச்சாலைக்கான இடம் முதலியன உண்டு. படகு கிளப்பிற்கான வேலைகளில் 70 சதவிகிதம் முடிந்து விட்டது.

பூங்கா வேலை முடிந்தது

படகு கிளப்பிற்கு அடுத்தாற்போல அமையவிருக்கும் நீச்சல் குளத்தின் வேலைகள் விரைவாக நடந்து வருகின்றன. கூவம் சீரமைப்புத் திட்டத்தில் மிக முக்கியமானது ஆற்றின் கரையோரத்தில் வசித்து வந்த குடிசை வாழ் மக்களுக்குத் தீப்பிடிக்காத வீடுகள் அமைத்துக் \ கொடுத்ததாகும். சீரமைப்பு வேலைகளையொட்டி குடிசைவாழ் மக்களில் 170 பேர்களுக்குத் தீப்பிடிக்காத வீடுகள் கட்டிக் கொடுக்கப்பட்டுள்ளன. இன்னும் 72 வீடுகள் கட்டப்பட்டு வருகின்றன.

போர் நினைவுச்சின்னத்தின் அருகில் பூங்கா அமைக்கும் வேலை முடிந்து விட்டது. பூங்காவில் புதிய சிலைகள் பல வைக்கப்பட்டுள்ளன. நீர் எடுக்கும் மங்கை, போலீஸ்காரர், அகத்தியர், தண்ணீர் பாய்ச்சும் சிறுவன் ஆகிய சிலைகள் வைக்கப்பட்டுள்ளன. ஓய்வு வேண்டுவோர், உல்லாசம் விரும்புவோர் இன்றே கூவம் பூங்காவுக்குச் செல்லலாம்.

அழகு சிறக்கும் கூவத்தின் காட்சிகள் காணலாம்,

நம்மை உன்னிப்பாகக் கவனிக்கிறார்கள்

ஒரு காலத்தில் இந்தியாவில் மகாராஜாக்களும் கயிறு வித்தை செய்யும் மந்திரவாதிகளும்தான் இருக்கிறார்கள் என்று நினைக்கும் நிலைமை இருந்தது. ஆனால் இன்று நம்மை பற்றி மிகச் சிறு விஷயங்களைக் கூட அயல் நாட்டில் கவனிக்கிறார்கள். லண்டன் பி. பி. சி. (பிரிட்டிஷ் ஒலிபரப்புத் துறை) அவர்கள் கேட்ட கேள்விகள் உண்மையிலேயே என்னை பிரமிக்க வைத்தன. அவ்வளவு பெரிய காங்கிரஸ் கட்சியை தி. மு. கழகம் எப்படித் தோற்கடிக்க முடிந்தது; தமிழகத்தில் நிலையான ஆட்சி நிலவும் ரகசியம் என்ன ; இங்கு வரப்போகும் முதலமைச்சர் உடல் நிலை எப்படி இருக்கிறது? —போன்ற கேள்விகள் நம்மைப் பற்றி அவர்கள் மிக உன்னிப்பாகக் கவனித்து வருகிறார்கள் என்பதை விளக்கின.

— அமைச்சர் வேழவேந்தன்

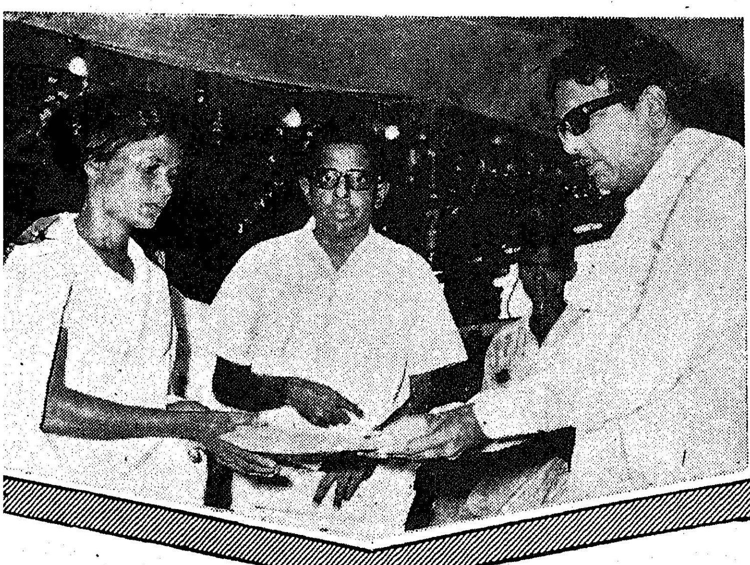

ஏழையர்க்கு வீட்டு மனை - நிலப் பட்டா

ஏழைமக்கள் வாழ்வை மையமாக வைத்துத் தான் சட்டங்கள் தீட்டப்பட வேண்டும் என்பது பேரறிஞர் அண்ணா அவர்கள் வகுத்துக் கொடுத்த வழி.

நமது நாடு விவசாய நாடு, நிலம் நமது முக்கியமான உற்பத்திச் சாதனம். உற்பத்திச்சாதனம் நாட்டின் உடைமையாக இருக்க வேண்டும் என்பது சமதர்மச் சித்தாந்தம்.

யாருக்கும் தீங்கு செய்யாமல் வன்முறைக்கு இடமில்லாமல் அமைதியான முறையில் சமதர்மச் சித்தாந்தத்தைச் செயல்படுத்தப் புரட்சிகரமான மாறுதல்களைச் செய்து வருகிறது தமிழக அரசு.

தமிழ்நாடு சட்ட மன்றத்தில் 15 ஏக்கர் உச்சவரம்பு முடிவு அறிவிக்கப்பட்ட விதம், இது உண்மையான நிலச் சீர்திருத்தச் சட்டம் என்பதையும் இதனால் மிகுபயன் விளைவது உறுதி என்பதையும் கோடிட்டுக் காட்டுவதாக் உள்ளது.

முந்தைய அரசாங்கம் 30 ஏக்கர் உச்சவரம்புச் சட்டம் கொண்டு வந்தது. ஆனால் சுமார் 10 ஆண்டுக் காலமாக அது பற்றியே பேசப்பட்டு வந்ததனால், அதிகப்படியாக இருந்த நிலங்கள் உறவினர் உற்றாருக்கு மாற்றப்பட்டுக் கடைசியில் உச்சவரம்புச் சட்டம் மூலம் பகிர்ந்து அளிக்க நிலம் அதிகமில்லாமல், அச்சட்டம் ''மிச்சவரம்பு''ச் சட்டமாகப் போய் விட்டது. அத்தகைய நிலைமை நேராமல் சட்டத்தின் முழுப்பயனையும் பெற்றுச் சமூக நீதிக்கு வழிகோலும் முறையில் தற்போதைய 15 ஏக்கர் உச்சவரம்புச் சட்டம் கொண்டுவரப்பட்டது.

15 ஏக்கர் உச்சவரம்புச் சட்டத்தினால் கிடைக்கக் கூடிய பயன்களை முதல்வர் கலைஞர் அவர்கள் அண்மையில் விளக்கமாக எடுத்துரைத்தார்கள்: ''நம்முடைய தமிழ் நாட்டில் இருக்கிற மக்கள்தொகை சுமார் 4 கோடி என்றால் உச்சவரம்புச் சட்டத்தால் பாதிக்கப்படக் கூடியவர்கள் ஏறத்தாழ 30,000 பேர்கள்தான். 15 ஸ்டாண்டர்டு ஏக்கராவுக்கு மேல் 17 ஸ்டாண்டர்டு ஏக்கர் வைத்திருந்தால் அதில் 2 ஸ்டாண்டர்டு ஏக்கர் நிலத்தை அரசு எடுத்துக் கொள்ளும். 30 ஏக்கர் வைத்திருந்தால் 15 ஏக்கரை விட்டுவிட்டு, 15 ஏக்கரை அரசு எடுத்துக் கொள்ளும்.

இப்படிச் சராசரி ஒவ்வொருவரிடமிருந்தும் குறைந்தது 6 ஸ்டாண்டர்டு ஏக்கர் வீதம், 30,000 பேர்களிடமிருந்து கிடைப்பதாக—எடுத்துக் கொள்வதாக வைத்துக் கொண்டால் கிட்டத்தட்ட 2 லட்சம் ஏக்கர் நிலம் அரசாங்கத்துக்குக் கிடைக்கும். சட்டத்தில் உள்ளபடி ஈட்டுத்தொகை தந்து அரசு எடுத்துக் கொள்ளும்

மாவட்டத்தின் பெயர்	1968 - 69ல் வழங்கப்பட்ட மனைப்பட்டா	1970 மார்ச் முடிவு வரை வழங்கப் பட்ட மனைப்பட்டா
செங்கற்பட்டு	3,975	9,678
வட ஆர்க்காடு	4,474	11,818
தென் ஆர்க்காடு	5,903	22,996
தஞ்சாவூர்	770	11,034
திருச்சிராப்பள்ளி	936	16,426
மதுரை	316	3,537
இராமநாதபுரம்	37	661
திருநெல்வேலி	1,143	1,201
கன்னியாகுமரி	—	—
சேலம்	789	3,224
தர்மபுரி	54	3,484
கோயம்புத்தூர்	2,799	9,413
நீலகிரி	92	—
மொத்தம்	21,288	93,472

	மாவட்டத்தின் பெயர்	1967—68ல் வழங்கப்பட்ட நிலங்கள் (ஏக்கரில்)	1968—69ல் வழங்கப்பட்ட நிலங்கள் (ஏக்கரில்)	1969—70ல் வழங்கப்பட்ட நிலங்கள் (ஏக்கரில்)
1.	செங்கற்பட்டு	1,971	1,384	13,271
2.	தென் ஆர்க்காடு	3,867	8,477	15,269
3.	வட ஆர்க்காடு	6,727	12,405	15,752
4.	தஞ்சாவூர்	400	348	11,810
5.	திருச்சி	2,207	3,932	18,689
6.	மதுரை	1,047	1,665	16,259
7.	இராமநாதபுரம்	2,065	11,179	24,904
8.	திருநெல்வேலி	626	1,241	26,695
9.	சேலம்	1,947	6,714	11,621
10.	தர்மபுரி	1,120	3,802	11,150
11.	கோயம்புத்தூர்	853	704	10,394
12.	நீலகிரி	16	—	—
	மொத்தம்	22,847	51.852	1,55,813

அந்த 2 லட்சம் ஸ்டாண்டர்டு ஏக்கர் நிலத்தைத் தலைக்கு ஒரு ஏக்கர் என்று கொடுத்தால் கூட 2 லட்சம் ஏழைகளுக்கு அந்த நிலத்தினை வழங்க முடியும். ஆளுக்கு ஒரு ஏக்கர் என்று தனித் தனியாகக் கூட்டுறவு முறையில் விவசாயிகளை எல்லாம் சேர்த்து அமைப்புகளை உருவாக்கலாமா என்பதெல்லாம் விரைவில் தெளிவாக்கப்படும் என்றும் முதல்வர் குறிப்பிட்டார்.

தமிழ் நாடு அரசாங்கம் செயல்படுத்தி வரும் நிலம் வழங்கும் திட்டத்தின் கீழ் 1972 ஆம் ஆண்டு முடிவுக்குள் நிலமில்லாத ஏழைகள் அரிசன மக்கள் முதலியோருக்கு 2,65,000 ஏக்கர் நிலம் வழங்கப்பட்டு விடும். வழங்குவதற்கென்று மொத்தம் உள்ள 4,34,000 ஏக்கர் நிலத்திலிருந்து இது தரப்படுகிறது. இந்த நிலத்தில் 1,69,000 ஏக்கர் தரிசு நிலமாகும். 1968—69ல், ஏழை மக்களுக்கு 21,288 வீட்டு மனைப் பட்டாக்கள் வழங்கப்பட்டன. 1969 ஜூன் மாதத்திலிருந்து 1970 மார்ச் வரை உள்ள காலத்தில் 93,472 வீட்டு மனைப் பட்டாக்கள் வழங்கப்பட்டன.

விவசாய நிலம் இல்லாத ஏழைகளுக்கு நிலம் வழங்கும் வகையில் 1967—68ல் 22,847 ஏக்கர் நிலங்கள் தரப்பட்டன. 1968-69ல் விவசாய நிலம் வழங்குவதற்கான குறிக்கோள் அளவு 50,000 ஏக்கர்; 1969—70க்கு குறிக்கோள் அளவு ஒரு லட்சம் ஏக்கர். இந்தக் குறிக்கோள் நிறைவேற்றப்பட்டது.

கடந்த மூன்று ஆண்டுகளில் மாவட்ட வாரியாக வழங்கப்பட்ட விவசாய நில விவரம் மேலே உள்ளது.

விவசாயத்துக்கு ஒதுக்கப்படுவதற்காக இன்னும் 4.34 லட்சம் ஏக்கர் நிலங்கள் இருப்பதாக வருவாய்த் துறை வாரியம் தெரிவித்துள்ளது. 3.63 லட்சம் ஏக்கர் தரிசும் 71,000 ஏக்கர் புறம்போக்கும் இதில் அடங்கும். 1970-71ல் 1.45 லட்சம் ஏக்கர் வழங்க, வாரியம் பரிந்துரை செய்திருக்கிறது. இது அரசின் பரிசீலனையில் உள்ளது.

சாகுபடிக்கான நிலங்களை ஒதுக்குவது சம்பந்தமாக மாவட்டங்களில் தனி அலுவலர்களடங்கிய 51 யூனிட்டுகள் பணியாற்றி வருகின்றன.

சென்னை மாநகரிலும், மாநகரை ஒட்டி 20 மைல் சுற்று வட்டாரத்துக்கும் உள்ள பகுதிகளிலும் 750 சதுர அடிக்கு மேற்பட்ட நிலங்களை ஒதுக்கவோ, குத்தகைக்குத் தரவோ தடை உள்ளது. இத்தடையை நீக்கும் விஷயம், அரசாங்கத்தின் ஆய்வில் உள்ளது.

மாநிலத்தில் நகரங்களிலும் கிராமப் புறங்களிலும் வீடு இல்லாத ஏழை மக்களுக்கு முடியுமான அளவு மனை நிலங்கள் வழங்கும் திட்டப்படி 1968—69ல் மொத்தம் 21,288 பேருக்கு மனை நிலங்கள் வழங்கப் பட்டன. 1969—70ல் இந்த வகையில் முனைப்பான நடவடிக்கைகள் மேற்கொள்ளப்பட்டு 1970 மார்ச் வரை மொத்தம் 93,472 பேர்களுக்கு மனைப் பட்டாக்கள் வழங்கப்பட்டன. மாவட்ட வாரியாக மனைப்பட்டா வழங்கப்பட்ட விவரம் முன் பக்கம் இருக்கிறது.

மக்களின் குறைகளை அரசு அலுவலர்கள் நேரில் கேட்டு, குறைகளை உடனுக்குடன் நீக்க வழி செய்துள்ள மனு நீதித் திட்டம், பட்டா

மனையும் பட்டா நிலமும் வழங்குவதில் சிறப்பாகப் பயன்பட்டு வருகிறது. மனுநீதித் திட்டத்தின் கீழ் அலுவலர்கள் மாதம் ஒரு முறை 1500 கிராமங்கள் வீதம் சென்று மக்களின் முறையீடுகளைப் பெற்று வருகின்றனர். இதில் முதலிடம் பெறுவது பட்டா வழங்கும் கோரிக்கையும் அதை உடனடியாக நிறைவேற்றுவதுமேயாகும்.

1969 செப்டம்பர் முதல் 1970 மார்ச் வரை மனு நீதித் திட்டத்தின் கீழ் மக்களிடமிருந்து வந்த 1,38,000 மனுக்களில் அலுவலர்கள் அந்தந்தத் தலத்திலேயே 17,457 மனுக்கள் மீது முடிவு எடுத்தனர். பின்னர் ஆய்வுசெய்து 47,999 மனுக்கள் மீது மக்களுக்குச் சாதகமான முடிவு தெரிவிக்கப்பட்டது.

சமூக நீதியைக் கருதி, நிலத்தில் உழுவோரின் உரிமையை ஒட்டி, தற்போதைய தமிழக அரசு, பொறுப்பேற்ற பின்பு இந்த மூன்றாண்டுக் காலத்தில் கீழ்த் தஞ்சை விவசாயக் கூலி நிர்ணயச் சட்டம், புதுக்கோட்டையில் இனாம் ஒழிப்பு சாகுபடியாளர் யார், குத்தகைதாரர்கள் யார் என்பதை வரையறுக்கும் சட்டம், குத்தகைதாரர்கள் பதிவுச் சட்டம் முதலிய பல சட்டங்கள் கொண்டு வரப்பட்டுள்ளன. விரிவான நிலச் சீர்திருத்தச் சட்டம் தயராகிக் கொண்டிருக்கிறது என்பதையும் தமிழக நிதி அமைச்சர் அண்மையில் அறிவித்தார்.

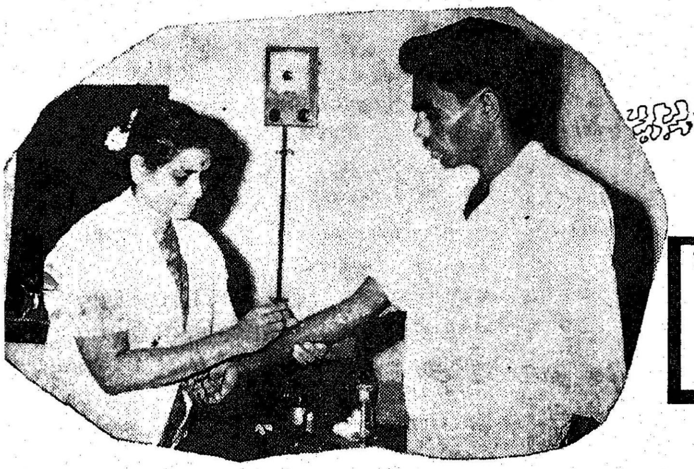

அம்மை நோய் அடங்குகிறது!

தமிழகம், உலகின் வளர்ச்சியடைந்த நாடுகளின் நிலையை எய்தியிருக்கிறது—அம்மை நோய் ஒழிப்பில்! வரலாற்றிலேயே முதல் தடவையாக அம்மை நோய் பரவுவது அறவே தடுக்கப்பட்டுவிட்டது. உயிர்ச்சேதத்தையும், வாழ்நாளெல்லாம் மாறாத சிதைவுகளையும், ஏற்படுத்தி வந்த இந்த நோயை ஒழிப்பதில் தமிழகம் மற்ற மாநிலங்களுக்கு வழிகாட்டியாக உள்ளது.

தொற்று நோயான அம்மை நோய் எல்லா நாடுகளையும் போல இத்துணைக் கண்டத்திலும் நீண்ட காலமாக இருந்து வருகிறது. அம்மை குத்திக் கொள்வதன் காரணமாக அமெரிக்க, ஐரோப்பிய நாடுகள் அம்மை நோயிலிருந்து விடுபட்டுள்ளன. புதிதாக வளர்ச்சி பெற்று வரும் நாடுகளில் தான் அம்மை நோய் ஒரு மாபெரும் பிரச்னையாக இருந்து வருகிறது. அவற்றுள் 80 சதவிகிதம் இந்தியாவிலும் பாகிஸ்தானிலும் இருந்து வந்தது.

சில மாநிலங்களில் அதிகமாகவும் சிலவற்றில் குறைவாகவும் இந்தியாவின் எல்லா மாநிலங்களிலும் இந் நோய் இருந்து வருகிறது. தமிழ்நாடும் இதற்கு விதிவிலக்கல்ல. அம்மை நோய் கடந்த 20 ஆண்டுகளாக அதிக அளவில் இருந்த வந்த போதிலும் 1963ல் இருந்து இன்று வரை தொடர்ந்து செயல்படுத்தப்பட்டு வரும் அம்மை ஒழிப்புத் திட்டத்தால் மாநிலத்தில் நோய் முற்றிலும் ஒழிக்கப்பட்ட நிலை எய்த முடிந்தது.

உயிர்ச்சேதம்

அம்மை குத்திக் கொள்வது சட்டபூர்வமாக கட்டாயமாக்கப்பட்டுள்ளது. ஆண்டாண்டு தோறும் ஆயிரக்கணக்கானோருக்கு அம்மை குத்தப்படுகிறது. இருந்த போதிலும் அம்மை நோயால் உயிர்ச்சேதம் ஏற்பட்டு வந்தது. 1960ல் வல்லுநர் குழுவின் பரிந்துரையின் பேரில் அம்மை ஒழிப்பு முன்னோடித் திட்டம் செங்கல்பட்டு மாவட்டத்தில் செயல்படுத்தப்பட்டது. அம்மைநோய் ஒழிப்புக்கான தேசீயத் திட்டத்தின் கீழ் மாநிலம் முழுதும் இத்திட்டம் செயல்பட வேண்டியதன் அவசியத்தையும், வழிமுறைகளையும் இது வகுத்துத் தந்தது.

பிறந்த ஆறு மாதங்களுக்குள் குழந்தைகளுக்குக் கட்டாயமாக அம்மை குத்தப்படவேண்டும் என்றாலும், மக்களின் அறியாமையால் அநேக குழந்தைகளுக்கு அம்மை குத்தப்படுவதில்லை. ஆனால் குத்திக் கொள்ளாமல் இருந்தவர்கள் தான் பின்னர் இந்த நோயால் பாதிக்கப்பட்டார்கள்.

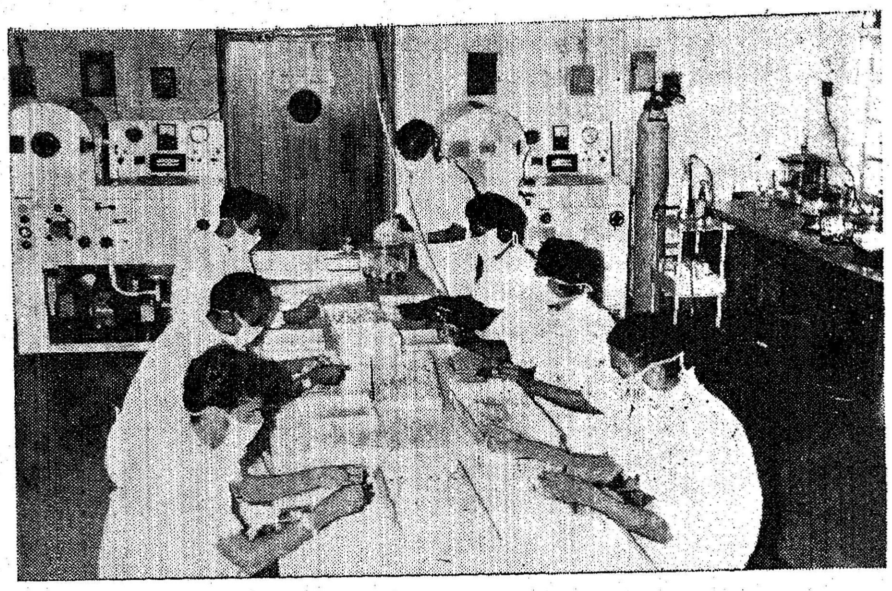

அம்மைப்பால் தயாரிப்பதிலும் தமிழகம் முன்னோடியாக இருக்கிறது. கிங் நிறுவனத்தில் தயாரிக்கப்படும் அம்மைப்பால் மிகச் சிறந்ததாகும். ஆனால் இங்கு தயார் செய்யப்படும் அம்மைப்பால் மாநிலத்தில் பல்வேறு பகுதிகளுக்கு அஞ்சல் மூலம் செல்வதற்குள் வீரியத்தை இழந்து விடுவதாகத் தெரிய வந்ததால் தற்போது அவற்றை திரவ மூலத்தில் அனுப்புவதில்லை. குளிர் நிலையில் வைக்கப்பட்டு உலர்த்தப்பட்ட அம்மைப்பால்தான் இன்று வெளியூர்களுக்கு அனுப்பட்டு வருகிறது.

அம்மை ஒழிப்புக்கான தேசியத் திட்டத்தின் கீழ் 1963ல் ஈராண்டு வேலைத்திட்டம் தொடங்கப்பட்டது. இத்திட்டத்தை வேறு பல மாநிலங்கள் தொடங்கிக் கைவிட்ட போதிலும் தமிழகம் இதனைத் தொடர்ந்து செயல்படுத்தி வருகின்றது. இடையில் விட்டிருந்த மாநிலங்கள் இதன் தேவையை உணர்ந்து மீண்டும் தொடங்கியுள்ளன.

எவரும் இறக்கவில்லை

தமிழ்நாட்டு அரசாங்கம் தொடர்ந்து நிறைவேற்றி வந்த இந்தத் திட்டம் சிறந்த பலனைத் தந்திருக்கிறது. வரலாற்றிலேயே முதன்முதலாகத் தமிழகத்தில் அம்மை நோய் முழு அளவில் ஒழிக்கப் பட்டுள்ளது. 1969ல் இம்மாநிலத்தில் அம்மை நோயால் எவரும் இறக்கவில்லை. தேசிய அளவிலான அம்மைநோய் ஒழிப்புத் திட்டத்தின் கீழ் நன்கு செயல்பட்டு தமிழகம் வெற்றி பெற்றுள்ளதை உலக சுகாதார நிறுவனம் பாராட்டியுள்ளது.

அம்மை நோய் ஒழிப்பில் தமிழகம் அடைந்த வெற்றிக்கு முக்கியமான காரணங்கள் பின்வருமாறு:—

1. இம்மாநிலத்தில் அம்மை ஒழிப்புத் திட்டம் 1963—ல் இருந்து இடைவிடாது செயல்படுத்தப்படுகிறது.

2. இடையூறின்றி முறையாக அன்றுமுதல் இன்று வரை இப்பணி சிறப்பாகக் கண்காணிக்கப் பட்டுவருகிறது.

3. குளிர்நிலையில் வைக்கப்பட்ட உலர்ந்த வீரியமுள்ள அம்மைப் பால் உபயோகிக்கப் படுகிறது. இதனை கிங் நிறுவனம் தயாரித்து வழங்குகிறது.

4. தேசிய அளவில் தொடரப்பட்ட முதல் சுகாதாரக் கல்வித் திட்டம் இம்மாநிலத்திலும் தொடரப்பட்டது.

இத்திட்ட இலக்கை உளத்தில் கொண்டு பணியாளர்கள் ஊக்குவிக்கப்பட்டார்கள். மக்கள் ஒத்துழைப்புடன் இத்திட்டம் இன்று மாபெரும் வெற்றியை, அடைந்துள்ளது.

மக்கள் ஒத்துழைப்பு

அம்மை குத்திக்கொள்ள அஞ்சியவர்களும் இன்று தாங்களே முன்வந்து குழந்தைகளுக்கு அம்மை குத்திச் செல்கின்றனர். சென்னை மாநகரில் குழந்தை பிறந்த மூன்று நான்கு நாட்களில் அம்மை குத்திக் கொள்வது வழக்கமாகி வருகின்றது. மாநிலம் எங்கும் பணிபுரியும் அலுவலர்களும் தங்கள் கடமையை மக்கள் ஒத்துழைப்போடு சரிவரச் செய்து திட்ட இலக்கில் நல்ல வெற்றி அடைந்துள்ளனர். அண்டை மாநிலங்கள் அம்மை ஒழிப்பில் முழு வெற்றி காணும் வரை தமிழகம் இத்திட்டத்தைத் தொடர்ந்து செயல்படுத்தி வரும்.

தாய்மார்கள், தம் குழந்தைகளுக்கு அம்மை குத்துவதை ஒரு நடைமுறைப் பழக்கமாக்கிக் கொண்டால், அம்மை நோய் இங்கு அறவே தலைகாட்டாது செய்துவிடலாம். அம்மை நோயை அடியோடு ஒழித்து விடலாம் என்பதை வளர்ச்சியடைந்த நாடுகள் நிரூபித்துக் காட்டியிருப்பது போல இன்று நாமும் நிரூபித்துக் காட்டி உள்ளோம். எனவே அம்மை ஒழிப்பில் பெற்ற பெரும் வெற்றி நின்று நிலைக்க, அம்மை நோயிலிருந்து தொடர்ந்து நம் தமிழ்நாடு முழுதும் விடுபட பணியாளர்களும் மக்களும் தொடர்ந்து இணைந்து செயல்படுவது இன்றியமையாததாகும்.

அம்மை ஒழிப்பு—
ஒரு கணக்கு :

ஆண்டு	மரணமுற்றோர்
1963	2,559
1965	824
1966	230
1967	71
1968	28
1969	இல்லை!

ஆலங்குளத்தில் அரசு சிமெண்ட்

ஜூன் திங்கள் 14ம் நாள். இராமநாதபுரம் மாவட்டத்திலுள்ள ஆலங்குளம் விழாக்கோலம் பூண்டு நிற்கிறது. தமிழக முதல்வர் திரு. மு. கருணாநிதி அவர்களும், கல்வி அமைச்சர் திரு. இரா. நெடுஞ்செழியன் அவர்களும் தொழில் அமைச்சர் திரு. செ. மாதவன் அவர்களும் வருகை தருகிறார்கள்.

வரவேற்பு வளைவுகள், அமைச்சர் பெருமக்களை எதிர்கொண்டு அழைக்கின்றன.

பாதையின் இருமருங்கிலும் பூப்போன்ற சிறுமியர் மலர்கள் தூவி அமைச்சர்களை வரவேற்கின்றனர்.

வட்டாரத்து மக்களெல்லாம் உள்ளம் உவகை கொள்ளப் பூரித்து நிற்கின்றனர்.

இந்தச் சிற்றூரில் இத்தகைய பேருவகை ஏன்? விழா ஏன்?

முதல் தொழிற்கூடம்

ஆங்குதான் ரூ. 6.77 கோடி செலவில் துவங்கப்பட்ட மிகப் பிரமாண்டமான தமிழ் நாடு அரசாங்கத்தாரின் சிமிண்ட் தொழிற்சாலை அமைக்கப்பட்டுள்ளது. தமிழகத்தில் ஏற்கனவே ஆறு சிமிண்ட் தொழிற்சாலைகள் உள்ளன. இருப்பினும் இந்தத் தொழில்கூடத்திற்கு உள்ள தனிப் பெருமை, இது அரசாங்கத்தினரால் துவக்கப்பட்ட முதல் சிமிண்ட் தொழிற்கூடமாகும். எனவேதான் இந்தக் கோலகல விழா.

இந்த சிமிண்ட் தொழிற்சாலைக்குத் தேவையான சுண்ணாம்புக் கற்களைத் தோண்டி எடுக்க அரசு வாங்கியுள்ள நிலத்தின் பரப்பளவு 1,416 ஏக்கர்கள். தொழிற்கூடமும், குடியிருப்புகளும் உள்ள பகுதியின் அளவு 287 ஏக்கர்கள்.

நாள் ஒன்றுக்கு 1200 டன்

இந்தத் தொழிற்கூடத்தில் இரு காளவாய்கள் இருக்கும். முதல் காளவாய் இப்போது இயங்குகிறது. இது, தினம் 600 டன் சிமிண்ட் தயாரிக்கும். தற்போதைய ஆண்டு உற்பத்தி 4 லட்சம் டன் என்று மதிப்பிடப்பட்டுள்ளது. இரண்டாவது காளவாய் விரைவில் உற்பத்தியைத் துவங்கும். அதன்பின் ஒரு நாள் உற்பத்தி 1200 டன் சிமிண்டாக உயரும்.

ஆலங்குளத்தில் நடைபெற்ற விழாவில் முதல்வர் அவர்கள் சிமிண்ட் தொழிற்சாலையின் மாதிரி ஆலையைத் திறந்து வைத்து சிமிண்ட் உற்பத்தியைத் துவக்கி வைத்தார்கள். கல்வி அமைச்சர் அவர்கள் விழாவிற்குத் தலைமை தாங்கினார்கள்.

தொழில் அமைச்சர் அவர்கள் ஒரு பொத்தானை அமுக்கியதும் சிமிண்டு மூட்டைகள் ஒன்றன்பின் ஒன்றாக வந்து அருகில் நின்ற லாரியை நிரப்பின. அத்துடன் விற்பனையைத் துவக்கி விட்டதற்கு அறிகுறியாக சிறிய சிமிண்ட் மூட்டைகளைத் தொழில் அதிபர்கள் மூவருக்குத் தொழில் அமைச்சர் வழங்கினார்.

புதிய சகாப்தம்

இந்தத் தொழிற்சாலை தொடக்கத்துடன், தமிழகத்தில் சிமிண்ட் உற்பத்தியில் ஒரு புதிய சகாப்தம் துவங்கியுள்ளது. ஒரு நாட்டின் பொருளாதார முன்னேற்றத்திற்கு அடிப்படையான தேவை சிமிண்ட் ஆகும். கட்டிடங்கள் கட்டுவதற்கு அவை இன்றியமையாதவை என்பதோடு வேளாண்மைக்கும் அவை பேருதவியாக அமைந்துள்ளன. வளம் பெருக்கிடும் நீர்ப்பாசன அணைகள், போக்குவரத்திற்கான சாலைகள், தொழிற்கூடங்கள், வீடுகள், பள்ளிகள், மருத்துவமனைகள், இவை அனைத்தும் நிறுவிட சிமிண்ட் பயன்படுகிறது என்பதனை அனைவரும் அறிவர்.

ஆயினும் வெளிநாட்டுடன் ஒப்பிடும் போது நாம் மிகவும் பின் தங்கியிருக்கிறோம். நமது நாட்டில் ஒரு நபர் பயன்படுத்தும் சராசரி சிமிண்ட் அளவு 22 கிலோகிராம் ஆகும் (1966 நிலவரப்படி). ஆனால் சுவிட்சர்லாந்தில் இந்த அளவு 700 கி. கிராமாகவும், மேற்கு ஜெர்மனியில் 563 ஆகவும், பெல்ஜியத்தில் 463 ஆகவும், பிரான்சு நாட்டில் 451 ஆகவும், இத்தாலியில் 426 ஆகவும், கனடாவில் 498 ஆகவும், ஜப்பானில் 365

ஆகவும், அமெரிக்காவில் 342 ஆகவும் இங்கிலாந்து நாட்டிலே 305 ஆகவும் உள்ளது.

இந்தியத் துணைக் கண்டத்தைப் பொருத்தவரை, நாம் முன்னணியிலேயே நிற்கிறோம். இந்தியாவிலே ஆண்டு ஒன்றுக்கு 170 லட்சம் டன் சிமிண்ட் உற்பத்தி ஆகிறது என்றால் நம்முடைய மாநிலத்தில் 27 லட்சம் டன் உற்பத்தி செய்யப்படுகிறது. ஆந்திரம் 17 லட்சம் டன்னும், மைசூர் ஏறத்தாழ 16 லட்சம் டன்னும் உற்பத்தி செய்கின்றன. அதாவது நமது உற்பத்தி சதவீதம் அகில இந்திய உற்பத்தித் திறனில் 14.5 சதவீதமும், தென்மாவட்ட உற்பத்தித் திறனில் 43 சதவீதமும் ஆகும்.

தென்மாவட்டங்களைப் பொருத்தவரை நமது தேவைக்கு அதிகமாகவே உற்பத்தி உள்ளது. அதாவது சுமார் 20 லட்சம் டன் உபரியாக விழும் அளவிற்கு அதிக உற்பத்தி செய்கிறோம். இவை மேற்கு வங்காளம், பஞ்சாப், அரியானா ஆகிய மாநிலங்களுக்கு அனுப்பப்படுகின்றன. இந்த சிமிண்ட் எல்லா மாநிலத்திலும் ஒரே விலையில் விற்கவேண்டுமென்று ஒரு திட்டத்தை மத்திய அரசு அமுல் படுத்தியிருந்தது.

முதல்வரின் வெற்றி

ஆனால் சிமிண்ட் உபரியாக உற்பத்தியாவதால் 1970 ஜனவரி முதல் இந்த சிமிண்ட் கண்ட்ரோலை நீக்கிவிட மத்திய அரசு தீர்மானித்தது. அவ்வாறு கண்ட்ரோல் நீக்கப்பட்டிருந்தால் அது தமிழக சிமிண்ட் தொழில்களைப் பெரிதும் பாதித்திருக்கும். இதனை அறிந்த தமிழக முதல்வர், இந்தியப் பிரதமரிடம் பலமுறை எடுத்துரைத்து முடிவில் வெற்றி கண்டார். முதல்வரின், முயற்சியினால் தமிழகத்தில் சிமிண்ட் தொழில் பாதிக்கப்படாத சூழ்நிலை உருவாகியுள்ளது.

கண்ட்ரோலை மட்டும் நம்பியிராமல், சிமிண்டினைப் பயன்படுத்தக் கூடிய அளவில் நமது திட்டங்களும் அமைந்துள்ளன.

தமிழக முதல்வர் அவர்கள் 14-6-68 விழாவில் கூறியதுபோல் "இப்போது நான்காவது திட்டம் நடைமுறைக்கு வரத்தொடங்கியிருக்கிறது. உற்பத்தி செய்யும் சிமிண்டையெல்லாம் பயன்படுத்த ஏராளமான வாய்ப்புகள் உள்ளன.

உதாரணத்திற்குச் சொல்ல வேண்டுமானால் வீராணம் திட்டத்தின் மூலம் சென்னைக்குக் காவிரித் தண்ணீரைக் கொண்டு வருகிற திட்டத்திற்கு 22 கோடி ரூபாய் செலவாகிறதென்றால் அதில் சிமிண்டிற்கு மாத்திரம் 7 கோடி ரூபாயாகும்.

வீராணம் திட்டம் மட்டுமல்ல. 13 கோடி ரூபாயில் அரசின் சார்பில் குடிநீர்த் திட்டத்தையும் நிறைவேற்றியாக வேண்டும். அதற்கும் ஏராளமான சிமிண்ட் தேவைப்படும்."

வெளிநாட்டுக்கு ஏற்றுமதி

அதுமட்டுமல்ல. 1968-69 ஆண்டில் இந்தியாவிலிருந்து வெளிநாட்டிற்கு ஏற்றுமதியான சிமிண்டில் பாதி தமிழகத்தின் பங்காகும். தமிழ் நாட்டின் சிமிண்ட் ஏற்றுமதியை ஊக்குவிக்க ஏற்கனவே நடவடிக்கைகள் எடுக்கப்பட்டு வருகின்றன. சிமிண்ட் கண்ட்ரோலரும், ஸ்டேட் டிரேடிங் கார்ப்பரேசனும் இதற்கான நடவடிக்கையில் ஈடுபட்டுள்ளன. விரைவில் தமிழ்நாடு சிமிண்ட் ஏற்றுமதிச் சந்தையில் இடம் பெறுமென நம்பலாம்.

முடிவாக ஒன்று. தமிழகத்தில் சிமிண்ட் தொழில் வெகுவாக முன்னேற்றமடைய இயற்கை அன்னையின் கருணை அபரிமிதமாக உள்ளது. தமிழகத்தில், குறிப்பாக இராமநாதபுரம், திருச்சி, சேலம் மாவட்டங்களில் சிமிண்ட் உற்பத்திற்கு ஏற்ற மிகவும் உயர்ந்த சுண்ணாம்புக் கற்கள் ஏராளமாகப் பரவிக்கிடக்கின்றன.

எனவே ஆலங்குளத்தில் உற்பத்தியாகும் சிமிண்ட் மிகவும் தரமாக அமைந்துள்ளதில் வியப்பேயில்லை. இங்கு தயாராகும் சிமிண்ட், அறவையிலும், மென்மையிலும், உறுதிப்பாட்டிலும் தரமாக அமைய மணிக்கொருமுறை ஆய்வு செய்யப்படுகிறது. இந்தியத் தரநிர்ணய நெறிக்கு (ஐ.எஸ்.ஐ) ஏற்ற வகையில் தரமாகத் தயாரிக்கப்படுகிறது.

ஆம். ஆலங்குளம் என்ற சிற்றூரில் உருவாக்கப்பட்டுள்ள அரசு நிறுவனமான இந்த சிமிண்ட் தொழிற்சாலை, பொதுத்துறை நிறுவனங்களுக்கு முன்னோடியாக, நம்பிக்கை ஒளியாக அமைந்துள்ளது.

முதல்வர் அவர்கள் கேட்டுக் கொண்டதுபோல் "இந்தத் தொழிற்சாலை நல்ல வகையில் செயலாற்ற, தொழிலாளர்களுடைய ஒத்துழைப்பு நிரம்பத் தேவை."

அந்த ஒத்துழைப்பு நல்ல முறையில் கிடைக்குமென்பதில் ஐயமில்லை.

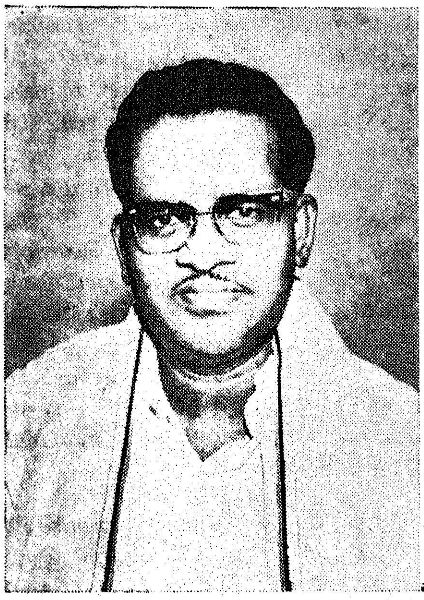

தமிழ்நாடு தொழிலாளர் நலத்துறை அமைச்சர் திரு. வேழவேந்தன் அவர்கள் ஜூன் திங்கள் முற்பகுதியில் சுவிட்சர்லாந்து, இதாலி, மேற்கு ஜெர்மனி, பிரான்ஸ், இங்கிலாந்து ஆகிய நாடுகளுக்குச் சென்று விட்டு வந்துள்ளார்கள். வெளிநாட்டுப் பயணம் பற்றிய அவர்களது கருத்துகள் கீழே தரப்படுகின்றன.

''அயல்நாடுகளில் உழைக்கும் தொழிலாளர்களிடமிருந்து, முக்கியமாக மேற்கு ஜெர்மனி, பிரிட்டன். இவைகளிடமிருந்து நமது தொழிலாளர்கள் தெரிந்து கொள்ள வேண்டிய விவரங்கள் பல உண்டு. இவைகளில் முதன்மையானது அந்நாட்டுத் தொழிலாளர்கள் உழைப்புக்கு மதிப்புக் கொடுக்கிறார்கள். இந்தக் கடமை உணர்ச்சி காரணமாகத்தான் உலகப் பெரும்போரில் தரைமட்டமான நகரங்கள் இன்று வானளாவிய கட்டிடங்களையும் தொழிற்சாலைகளையும் நிறுவி உலக மார்க்கெட்டுகளில் போட்டியிட முடிகிறது'' என்று தமிழகத் தொழிலாளர்நலத் துறை அமைச்சர் திரு. வேழவேந்தன் ''தமிழரசு''க்கு அளித்த சிறப்புப் பேட்டியில் கூறினார். அவர் மேலும் தெரிவித்ததாவது:

''நம் நாட்டில் உள்ளது போல் அங்கே வேலை நிறுத்தங்கள், கதவடைப்புகள் எதுவும் இல்லை. காரணம் அங்கு வேலை வாய்ப்புக்கான வழிகள் பல இருக்கிறன. ஒரு தொழிலாளியைச் சரியாக நடத்தவில்லை என்றால் அவன் உடனே வேறு வேலை தேடிக் கொண்டு போய்விடுகிறான். இதன் காரணமாகச் சில்லறை விஷயங்களுக்கெல்லாம் அங்கு போராட்டங்கள் எழுவதில்லை. நான் லண்டன் சென்றிருந்தபோது அங்கு பிரிட்டிஷ் பத்திரிகைகள் காரியாலய ஊழியர்கள் வேலைநிறுத்தம் மிக அமைதியான முறையில் நடைபெற்றது. ஊதிய போர்டு நிர்ணயித்த சம்பளம் எல்லாருக்குமே வழங்கப்பட்டிருந்தும் ஒரு சில பத்திரிகைகளில் அதிகமான ஊதியம் தருவதைப் போல் தங்களுக்கும் வேண்டுமென்று கோரி இந்த வேலைநிறுத்தம் நடைபெற்றது.

அந்த நாடுகளில் தொழிற்சங்க இயக்கங்கள் அரசியல் கலப்பில்லாமல் மிக அருமையாக வேலை செய்கின்றன. சில இடங்களில் ஒரு தொழிலுக்கு ஒரு யூனியன் என்று இருந்தும் ஒன்றுக்கு மேற்பட்ட யூனியன்களும் இங்குள்ளது போல் இருக்கின்றன. கால அவகாசமில்லாமையால் முதலாளிகள், தொழிலாளிகள் கூட்டாக நடத்தும் விட்லி கவுன்சில் தொழிற்சங்கங்களைப் பற்றி அறிந்து கொள்ள முடியாமல் போயிற்று. பொதுவாகத் தொழிலாளர்கள் சொந்தமாக மோட்டார் வாகனம் வைத்துக் கொள்ளும் அளவுக்கு நல்ல நிலைமையிலேயே இருக்கிறார்கள். அவர்களிடமிருந்து நாம் தெரிந்து கொள்ள வேண்டிய மற்றொரு விஷயம் மோட்டார் வண்டி துடைப்பது போன்ற எல்லா வேலைகளையும் அவர்களே செய்து கொள்கிறார்கள். மற்றொரு சிறப்பான விஷயம் ஒவ்வொரு குடும்பமும் தங்களுக்கு வேண்டிய காய்

நம் கைவினைப் பொருட்களுக்கு நல்ல மார்க்கெட்

தமிழர்களால் உருவாக்கப்படும் கைவினைப் பொருட்கள் சிலவற்றை என்னுடன் கொண்டு சென்றிருந்தேன். இவைகளை மிகவும் பாராட்டி, வாங்க அயல் நாட்டினர் தயாராக இருக்கிறார்கள். பிரிட்டிஷ் தூதராலயத்தைச் சேர்ந்த அதிகாரியுடன் இதைப்பற்றிப் பேசினேன். இத்தகைய வேலைப்பாடமைந்த கைவினைப் பொருட்களுக்கு இங்கு நல்ல மார்க்கட் உண்டு என்று அவர் கூறினார். இத்தூதரகத்திலேயே இத்தகைய பொருட்களை வாங்கி பொருட்காட்சி அமைத்து இவைகளுக்கு நல்ல விளம்பரம் தரலாம் என்ற யோசனையை அவர் ஏற்றார். இவ்விதக் கைவினைப் பொருட்களால் அயல்நாட்டுச் செலாவணி நமக்கு அதிகம் கிடைக்கும். இது அரசு பரிசீலிக்க வேண்டிய விஷயம்.

—அமைச்சர் வேழவேந்தன்

கறி, பழ வகைகளைத் தாங்களே உற்பத்தி செய்து கொள்கிறார்கள். ஒரு வீட்டில் தோட்டமில்லையென்றால் ஒரு சிறு தொட்டியையாவது வைத்து அதில் 'செர்ரி' செடிகளை வளர்க்கிறார்கள்.

தொழிற் சங்க காங்கிரஸ் ஸ்தாபனம் 80 லட்சம் தொழிலாளர்களை உறுப்பினர்களாகக் கொண்டு இயங்குகிறது. சாதாரணமான ஒரு தொழிலாளிக்கு மாதம் 1400 மார்க்குகள் மேற்கு ஜெர்மனியில் கொடுக்கப்படுகிறது. (அதாவது நமது இந்திய நாணய மதிப்பு ரூ. 2800) மேற்கு ஜெர்மனியில் எலெக்ட்ரானிக்ஸ் தொழில்கள் அதிகம் இருக்கின்றன.''

நமது நிருபர் இடை மறித்து ''நம் தமிழ்நாடு இத்தகைய ஒரு சுபிட்சமான நிலையை அடைய இன்னும் எவ்வளவு காலம் பிடிக்கும் என்று நீங்கள் நினைக்கிறீர்கள்?'' என்று கேட்டதற்கு, அமைச்சர் பதிலளித்ததாவது:

''நமக்கு எவ்வளவோ பொருளாதாரச் சிக்கல்கள் இருக்கின்றன. எனக்கே இந்த எண்ணம் தோன்றி ஒரு ஜெர்மானியரைக் கேட்டேன். அதற்கு அவர் பதிலளிக்கையில் ''எங்கள் நாடு சீரழிந்துபோனதைக் கண்டு நாங்கள் இடிந்துபோய் உட்கார்ந்து விடவில்லை. நாம் எப்படியும் தலைதூக்கியாகவேண்டும் என்கிற வெறி உணர்ச்சி ஏற்பட்டது. அந்த அடிப்படையில் ஏற்பட்ட உழைப்பின் காரணமாகத்தான் இத்தகைய முன்னேற்றத்தை அடைய முடிந்தது'' என்றார். பண்டைக் காலத் தமிழர்கள் எவ்வளவோ ஆபத்துக்களையும் லட்சியம் செய்யாமல் பாய் மரக்கப்பல்களில் பல நாடுகளுக்குச் சென்று வாணிபம் செய்து பணம் திரட்டினார்கள். இக்காலத் தமிழரால் ஆகாதது ஒன்றும் இல்லை. ஆனால் நாம் முன்னேறுவதற்குள் அவர்கள் இன்னும் பல மடங்கு அதிகமாக முன்னேறி விடுவார்கள் என்பதில் சந்தேகமில்லை.

நான் முக்கியமாக இந்தப் பயணத்தை மேற்கொண்டது ஜெனிவாவில் நடைபெற்ற அனைத்துலகத் தொழிலாளர் நிறுவனத்தின் மாநாட்டில் பிரதிநிதியாகக் கலந்து கொள்ளவே. இந்திய அரசு தொழிலாளர் நல அமைச்சர் திரு. சஞ்சீவையா தலைமையில் இக்குழு சென்றது. மொரீஷியஸ் தீவிலிருந்து இரு தமிழர்களும், இம் மாநாட்டிற்கு வந்திருந்தனர். மலேசியாவின் தொழில்நல அமைச்சரான திரு. மாணிக்கவாசகம் இம் மாநாட்டின் தலைவராகத் தேர்ந்தெடுக்கப்பட்டது தமிழர்களுக்கே அளித்த பெருமையாகும். மற்றொரு சிறப்பு நமது ஜனாதிபதி திரு. வி. வி. கிரி இம்மாநாட்டில் கலந்து கொண்டது. 43 ஆண்டுகளுக்கு முன்பு கிரிஅவர்கள் தொழிலாளர்களின் பிரதிநிதியாக இம் மாநாட்டில் கலந்துகொண்டதுடன் இந்த நிறுவனம் உருவாக உழைத்ததையும் இச்சங்கத்தின் டைரக்டர் ஜெனரல் மிஸ்டர் வில்ஃபிரட் ஜெங்ஸ் பாராட்டிப் பேசியது நமது நாட்டிற்கே அளித்த தனிப் பெருங் கவுரவமாகும்.

சமீபத்தில் சுதந்திரமடைந்த ஆப்பிரிக்க நாடுகளான தான்சானியா, காம்பியா, தங்கனிகா போன்ற நாடுகளின் பிரதிநிதிகள் ஆர்வத்தோடு வந்திருந்து விவாதங்களில் கலந்து கொண்டு முக்கியப் பங்கேற்றது என்னை மிகவும் கவர்ந்தது.

கடைசியாக ஒன்று குறிப்பிட விரும்புகிறேன். மேல்நாடுகளில் தொழிலகங்களில் உயிர்ப் பாதுகாப்பு, சுகாதார நலம் இவற்றை வளர்க்கும் கேந்திரம் ஒன்று வேலை வாய்ப்புத் துறையினரால் அமைக்கப்பட்டிருக்கிறது. தமிழ்நாட்டிலும் இது போன்ற ஓர் அமைப்பு ஏற்படுத்தலாம். அந்நாடுகளில் தொழிலாளர்கள் தொழிற்சங்கங்களுக்குச் செலுத்தும் சந்தாவிலிருந்து, மருத்துவ மனைகள், முதலுதவி, பள்ளிகள் இது போன்ற காரியங்களையெல்லாம் நடத்துகிறார்கள். இது மிகவும் பாராட்டுவதற்குரியது.

நான் சென்ற நாடுகளில் என்னை மிகவும் கவர்ந்த இடம் நேப்பிள்ஸ். அங்கே நதிகளையும் ஏரிகளையும் எவ்வளவு நன்றாகப் பயன்படுத்துகிறார்கள் என்பது நேரில் கண்டால்தான் தெரியும். லண்டன், பாரிஸ், ஃபிரான்க்பர்ட் ஆகிய நகரங்களில் நான் மிகக் குறுகிய காலமே தங்க நேரிட்டதால் மோட்டார் படகின் மூலம் தேம்ஸ் நதி, சீன் நதி, மெயின் நதி இவைகளில்அழைத்துச் சென்று காண்பித்தார்கள். படகின் மூலமாகச் சென்ற பொழுது அந்நகரின் இயற்கைக் காட்சியையும், முக்கியமான இடங்களையும் கண்டு களித்தேன். நம் நாட்டிலும் அது போன்ற ஓர் அமைப்பை கூவம் நதி சீரமைப்பின் பிறகு காணத்தான் போகிறோம் என்பதில் ஐயமில்லை.

நம் நாட்டில் சுற்றுலா வளர்ச்சிக்கான வாய்ப்புகள் ஏராளம் இருக்கின்றன. இவ்விஷயத்திலும் நாம் மேல்நாட்டினரிடமிருந்து கற்றுக் கொள்ள வேண்டியவை பல உள. அவர்கள் பாதைகளை அமைத்து நிர்வகிக்கும் அழகே தனி. முக்கிய நகரங்களில் போக்குவரத்து நெரிசலைத் தவிர்க்க ஆங்காங்கே முக்கியமான இடங்களில் அடுக்கடுக்கான சாலைகள் (பிளை ஓவர் ரோட்ஸ்) அமைத்துப் போக்குவரத்தைக் கட்டுப்படுத்தி இருக்கிறார்கள். நான் அந்தப் பாதை வழியாகச் சென்று கொண்டிருக்கும்போது மோட்டார் ஓட்டி 100 மைல் வேகத்தில் ஓட்டினார். ஏன் இவ்வளவு வேகமாக ஓட்டுகிறீர்கள் என்று கேட்டதற்கு ''குறைவான வேகத்தில் ஓட்டினால் அபராதம் செலுத்தவேண்டும்'' என்று அவர் கூறியதைக் கேட்டு வியப்படைந்தேன்.

நம் தமிழகத்திற்கு எவ்வளவோ செய்யவேண்டும் என்ற உணர்ச்சியுடனும் செய்து விடலாம் என்ற மன நிறைவுடனும் தாயகம் திரும்பினேன்.''

> ''நல்லவர்கள் யாரும் மாசும் குறைபாடும் சொல்லமுடியாதபடி ஆட்சி நடக்கிறது. இந்த ஆட்சி ஆயுள்வரை நடைபெற்றால் மனக்குறை இல்லாமல் சாவேன்.''
>
> —பெரியார்

களம் கண்ட கருணை

''பழையன கழிதலும் புதியன புகுதலும்
வழுவல காலவகை யினானே.''

என்பது பழந்தமிழ்ச் சொல் லோவியம். பழங்காலப் பாடலாயினும் எக்காலத்திற்கும் பொருத்தமானது. குறிப்பாக வேளாண்மை முன்னேற்றம் விஞ்ஞான ரீதியில் செயல்படும் இந்நாளில், புதுப்புது நெல்வகைகள் ஆராய்ச்சியில் தோன்றிக்கொண்டே இருக்கின்றன. புழக்கத்தில் இருந்தவை வழக்கொழிந்து புதுமை யானவை, சிறப்பானவை, திடமானவை பழக்கத்திற்கு கொண்டு வரப்படுகின்றன.

நயமும் சுவையும் கிச்சிலி சம்பா (GEB-24) நெல் வகையின்சிறப்பு குணநலன்களை, குறைந்த வயதும், குட்டையானதுமான நோரின்-8 (NORIN-8) என்ற ஜப்பானிய நெல்வகையுடன் ஒட்டு சேர்த்து ஆடுதுறை ஆராய்ச்சிப் பண்ணை உண்டாக்கியதே ஆடுதுறை 27 நெல்வகை. உணவு நெருக்கடி உச்சக் கட்டத்தை அடைந்த வேளையில் குறுகிய காலத்தில் அதிக விளைவு தரும் அருமருந்தாக ஆடுதுறை 27 கருதப்பட்டது. விரைவில் நாடெங்கணும் பரவியது. அந்நேரத்தில் உணவுப் பற்றுக்குறை, உலகக் குறையாக இருந்தமையால், பிலிப்பைன்ஸிலுள்ள ''அனைத்து நாடு அரிசி ஆராய்ச்சி நிலையம்'' அபரிமித விளைச்சல் தரும் ''ஐ. ஆர்.8' என்ற அதிசய நெல் வகையைக் கண்டு பிடித்தது. நாடெங்கணும் பரவலாயிற்று அது.

ஐ. ஆர். 8 நெல் உயர்ந்த மேனி தருவதில் தலைசிறந்தது. ஆனாலும் நாட்டின் உணவுப் பழக்கத்திற்கு சற்று புறம்பானதாகவும், குறிப்பாக ஐயாறுபாயும் தஞ்சை நன்செயின் வடிகால் வசதி குறைவாலும், அறுவடைப் பருவம் மழையில் சிக்கும் நிலையில், வயது சற்று அதிகமாக இருக்கின்றமையாலும் ஐ. ஆர். எட்டு நெல் தஞ்சைப் பகுதியில் புழக்கத்திற்கு வர சற்று கடினமாக இருந்தது. இந்நிலையை சீர் செய்ய வேளாண்மைத்துறையின் ஆராய்ச்சிப் பிரிவு கடிதில் செயல்பட்டு, ஐ. ஆர். 8ன் விளைவுத் திறனையும், குள்ளத் தன்மையையும், ஆடுதுறை - 27ன் வயதையும், நயத்தையும் ஒட்டுச் சேர்த்து கோவை ஆராய்ச்சி நிலையம் கண்டுபிடித்து, களத்திற்கு கொண்டுவந்த நெல்வகையே குவலயம் புகழ்,,,, 'கருணை'.

'கருணை' நெல் வகை ஓர் ஜனநாயக நெல்வகை. பெரு நிலக்கிழாரும், சிறு உழவரும், பணவசதி பெற்றோரும், வசதி குறைவுற்றோரும், அச்சமின்றி பயிரிட ஏற்ற வகை. உயர்ந்த மேனி தரும் ஐ. ஆர். எட்டு நெற்பயிருக்கு, குறிப்பிட்ட அளவிற்கு குறையாதஅளவு அதிக உரம் இடல் வேண்டும்... குறித்த காலம் தவறாத பயிர் பாதுகாப்பு வேண்டும். செவ்வனே செயல்பட்டால் உயர்ந்த விளைவு தருவதில் மன்னர் மன்னர் ஐ. ஆர்-8. கண்காணிப்பு குறையுமானால் தகுந்த விளைவு கிடைப்பது ஐயத்திற்கு உரியதே. ஆனால் 'கருணை' அதன் குண நலனே தனிப்பாங்கானது. வசதி படைத்தோர் ஐ. ஆர். எட்டுக்கு அளிப்பது போன்றே வளமிக்க ஊட்டம் அளித்தால் உயர்ந்த மேனிதரும். வசதிக்குறைவால் ஆடுதுறை 27க்கு அளிப்பது போன்ற சற்று குறைந்த ஊட்டம் அளித்தால் அதற்குத் தக்கபடி மேனிகாணும். எந்நிலையிலும் ஏமாற்றமில்லை.பாடுபட்டத்திற்கு ஏற்ற பலன். 'செய் நேர்த்திக்கு ஏற்ற விளை நேர்த்தி'. வசதி பெற்றோர் பயிரிடும் ஐ. ஆர். எட்டை வசதியற்றோர் தான் வாங்கி உண்கின்றனர். முன்னவர் விற்று விடுகின்றனர். ஆனால் ''கருணை'' யாவரும் மனமொப்பி உண்ணும் வகையாகும். ஆதலின் யாவரும், தகுதிக்குத் தக்க வகையில் பயிரிட்டு பயன் பெறும் வகையானதால், 'கருணை'வை ஜனநாயக வகை, என்பது சாலப் பொருத்தமே.

''கருணை'' துவக்கத்தில் வளர்ப்பு எண். 11321 (CULTURE 11321) என்ற பெயருடன் ஐ. ஆர். எட்டு, ஆடுதுறை — 27ன் இனக்கலப்பில் உண்டானது. பெயரிட்டு வெளியிடுமுன், இந்நெல் வகை, கடுமையான விளைவுத்திறன் தேர்விற்கு உட்படுத்தி மேலும் நான்கு வகை நெல்லுடன் கடந்த ஆண்டு தஞ்சை மாவட்டத்தில் 120 இடங்களில் உழவர் வயலில் 'சோதனைத்தளை'யில் பயி

ரிட்டு திறனாய்வு செய்யப்பெற்றது. கருணா வகையுடன் (CULTURE 11321) ஒப்பிட்டு பயிரிட்ட மற்ற வகைகளாவன:

1. ஆடுதுறை. 27
   (GEB 24 × Norin-8)
2. பத்மா
   (T.141 (Cuttack) × TN-1)
3. ஐ.இ.டி. 355
   (TKM.6 × TN-1)
4. சி. ஆர். 84—309
   (ADT.27 × TN-1)

சோதனைத்தளை ஒவ்வொன்றும் 15 சென்ட் பரப்பு கொண்டிருந்தது. ஏக்கருக்கு 28 கிலோ தழைச்சத்து, 21 கிலோ மணிச்சத்து, 14 கிலோ சாம்பல் சத்து என்ற அளவிலும், ஏக்கருக்கு 50 கிலோ தழைச்சத்து 25 கிலோ மணிச்சத்து, 25 கிலோ சாம்பல் சத்து என்று அளவிலும் இரு விதமாக உரமிட்டு சோதனை செய்யப்பட்டது. சோதனை காலத்தில் பின்கண்ட விவரங்கள் சேகரிக்கப்பட்டன.

1. தூர்களின் எண்ணிக்கை.
2. பூ பூத்த நாள்.
3. மொத்த பயிர்காலம்.
4. சாயும் தன்மை.
5. பூச்சிகள் தாக்குதலைத் தாங்கும் தன்மை.
6. நோய்கள் தாக்குதலைத் தாங்கும் தன்மை.
7. பயிர்களின் உயரம்.
8. தானியங்களின் குணங்கள்.

ஒவ்வொரு பரிசோதனைத் தளையும் தனித்தனியே அறுவடை செய்து மகசூல் விவரம் சேகரிக்கப்பட்டன. 120 சோதனைத் தளைகளில், 110 சோதனைத் தளைகளின் மகசூல் விவரமே கிடைத்ததால், அவைகளை புள்ளி விவர அடிப்படையில் பகுப்பாய்வு செய்யப்பட்டது. ஒவ்வொரு வகைக்கும் உள்ள மகசூல் வேறுபாடும், வெவ்வேறு அளவு இரசாயன உரமிட்டதால் கிடைத்த மகசூல் வேறுபாடும் புள்ளிவிவர அடிப்படையில் குறிப்பிடும்படியாக அமைந்திருந்தன.

சோதனைக்கு எடுத்துக் கொண்ட வகைகளில் வளர்ப்பு 11321, (கருணா)தான், மற்ற வகைகளைக் காட்டிலும் குறைந்த அளவு உரமிட்ட நிலையில் 15.8 சதவீதம் கூடுதல் மேனியும் உயர்ந்த அளவு உரமிட்ட நிலையில் 22.1 சதவீதம் கூடுதல் மேனியும் அளித்தது.

களி, வண்டல், மணல் ஆகிய 3 வகை மண்வகைகளிலும் 11321 (கருணா) என்றவகையே சிறந்ததாக இருந்தது. ஆனால் மணற்பாங்கான நிலத்தில்தான் அதிக அளவு மகசூல் கிடைத்துள்ளது. விதைக்கும் காலத்தைப் பொறுத்தவரையில் ஜூலை பிற்பாதியில் விதைப்பதே, ஜூன் பிற்பாதி மற்றும் ஜூலை முற்பாதியில் விதைப்பதைவிட மிகுந்த மகசூல் கொடுத்துள்ளது. அதாவது ஆனி மாதத்தில் விதைப்பதைவிட ஆடி முற்பகுதியில் விதைப்பது நலம்.

வெவ்வேறு வகைகளில் உரமிடுவதற்கு ஏற்ப மகசூல் அளிக்கும் தன்மையும் கணக்கிடப்பட்டது. 28 கிலோ தழைச்சத்து, 21 கிலோ மணிச்சத்து, 14 கிலோ சாம்பல் சத்துக்கு மேல் கூடுதலாக இடப்பட்ட ஒவ்வொரு கிலோ தழைச்சத்திற்கும் கிடைத்த தானிய மகசூல் மேற்கூறப்பட்ட 5 வகைகளுக்கும் கணக்கிடப்பட்டது. அதன் விபரம் பின்வருமாறு.

பத்மா	5.5 கிலோ
சி.ஆர். 84—309	9.1 கிலோ
ஐ.இ.டி 355	7.5 கிலோ
11321 (கருணா)	10.5 கிலோ

எனவே, உரமிடுதலுக்கு ஏற்ப மகசூல் அளிக்கும் தன்மை 11321க்கு அதிகம் என்பது தெரியவந்தது

11321-ன் வயது 108 நாட்களேயாகும். இது, ஆடுதுறை—27ஐவிட 5—6 நாட்களே அதிகமாகும்.

அடுத்து, மேற்கண்ட வகைகளின் பயிர்சாயாத தன்மையும் ஒப்பு நோக்கப்பட்டது. பயிர்சாயாத, தன்மையின் ஒப்புடர்வுத்திறன் அவைகளில் கீழ்க்கண்டவாறு இருந்தன.

	குறைந்த அளவு உரமிட்ட நிலை	உயர்ந்த அளவு உரமிட்ட நிலை
ஆடுதுறை—27	92.6	94.4
ஐ.இ.டி. 355	67.9	75.3
பத்மா	13.0	24.1
சி.ஆர். 84—309	8.6	6.8
11321 (கருணா)	4.3	6.8

இதிலிருந்து 11321 என்ற வகை பயிர்சாயாத தன்மையுடையது என்பதும் புலனுகியது.

தானியங்களின் நீள, அகல, கன அளவுகளைப் பொறுத்து ஒப்பிட்டுப் பார்த்ததில், 11321 என்ற வகை ஆடுதுறை—27 வகையையே ஒத்திருப்பது தெரிய வந்தது. அதன் விவரங்களாவன:—

உயர்ந்த அளவு உரமிட்ட நிலையில் 22 சதம் வரையிலும் கூடுதல் மகசூல் அளிக்கும் தன்மையுடையது.

2. அதிகமாக உரமேற்று அதற்கேற்ப மகசூல் அளிக்கும் திறனுடையது.

3. பயிர்சாயாத தன்மை.

	நீளம் (மி.மீ.)	அகலம் (மி.மீ.)	கனம் (மி.மீ)	நீளம்/ அகலம்	தரம்
ஆடுதுறை—27	4.26	2.50	1.64	1.70	குட்டை
11321 (கருணு)	4.22	2.40	1.55	1.76	திடம்
பத்மா	5.64	2.34	1.57	2.41	,,
சி.ஆர். 84—309	4.26	2.59	1.59	1.64	,,
ஐ.இ.டி. 355	5.52	2.47	1.53	2.23	,,

திருவாரூரில் உள்ள டி.சி.எம். எப். தரக்கட்டுப்பாடு சோதனை சாலையில் அரவைசோதனை நடத்தப்பட்டது. அதன் விவரம் பின் வருமாறு உள்ளது.

4. சிறிய, உருண்டையான தானியங்கள் யாவரும் விரும்புவது.

5. தஞ்சாவூர் மாவட்டத்தில் குறுவையில் பெரும்பரப்பில் பயிரிட ஏற்றது.

	அரவையில் தீட்டாத அரிசியின் சதவீதம்		அரவையில் தீட்டிய அரிசியின் சதவீதம்	
	உயர்ந்த அளவில் உரமிட்ட நிலை	குறைந்த அளவில் உரமிட்ட நிலை	உயர்ந்த அளவில் உரமிட்ட நிலை	குறைந்த அளவில் உரமிட்ட நிலை
ஆடுதுறை—27	78.2	78.0	74.5	74.6
11321 (கருணு)	76.7	76.2	72.7	72.5
பத்மா	79.2	79.5	73.4	73.2
சி.ஆர். 84—309	77.4	77.5	73.6	74.4
ஐ.இ.டி. 355	78.8	79.9	73.9	75.5

11321 ன் அரிசி வெண்மையானது. சமையலுக்கு ஏற்றது. எல்லோராலும் விரும்பி உண்ணப்படும் தன்மையைக் கொண்டு உள்ளது.

மேற்கண்ட சோதனைகளிலிருந்து கருணு (11321) என்ற வகை கீழ்க்கண்ட குண நலன்களைப் பெற்றுள்ளது என்பது தெளிவாகியது.

1. குறைந்த அளவு உரமிட்ட நிலையில். 15 சதம் வரையிலும்,

'கருணு' பற்றிய குறிப்பும்—ஒருமித்த செய்நேர்த்தி முறைகளும் :- வயது 108 நாள்.

பருவம்;- கார், குறுவை அல்லது சொர்ணவாரி.

நாற்றங்கால்

1. ஏக்கருக்கு 18 கிலோ விதை போதுமானதாகும்.

2. விதையை கிலோவிற்கு 2 கிராம் வீதம் பாதரச ரசாயனக் கூட்டுக் கலவையில் போட்டுக் குலுக்கவும்.

3. ஏக்கர் நடவு செய்ய 12சென்ட் பரப்புள்ள நாற்றங்கால் தயாரிக்கவும்.

4. நாற்றங்காலை நன்முகப் பண்படத் தயாரிக்கவும்.

5. 2 வண்டி தொழு உரம் அல்லது நன்முக மக்கிய குப்பை உரம் இடவும்.

5. 2 வண்டி தொழு உரம் அல்லது நன்முக மக்கிய குப்பை உரம் இடவும்.

6. ஒரு சென்ட் பரப்புள்ள (8 அடி 54 அடி) 12 பாத்திகளை மேற்சொன்ன முறையில் தயாரித்து ஒவ்வொரு பாத்தியிலும் 1 கிலோ விதை வீதம் முளை வந்த விதைகளை விதைக்கவும்.

7. விதைத்த 24—26 நாட்களுக்குள்ளாக நாற்றைப் பறித்து நடுவதன் மூலம் நல்ல மகசூலைப் பெற முடியும்.

நடவு வயல்

நிலத்தை நன்முகச் சேறு கலக்கி சமப்படுத்தவும். ஏக்கருடன் 5 டன் (10 வண்டி) தொழு உரம் அல்லது குப்பை உரம் அல்லது, 2300 கிலோ பசுந்தாள் உரம்

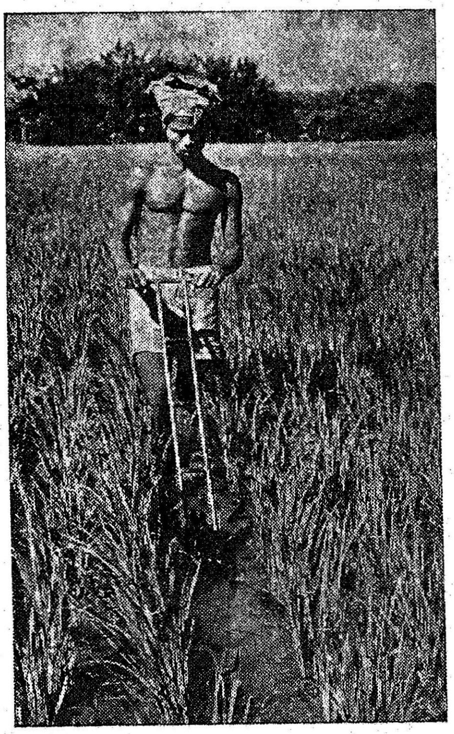

இடவும். இரசாயன உரங்களை கீழ்க்கண்ட அட்டவணைப்படி இடவும்.

	அடிஉரம் (கிலோ)			மேலுரம் (கிலோ)		
	தழைச் சத்து	மணிச் சத்து	சாம்பல் சத்து	தழைச் சத்து	மணிச் சத்து	சாம்பல் சத்து
சிபாரிசு செய்யப் படும் அளவு	25	25	25	25	—	—
இடவேண்டிய ரசாயன உரத்தின் அளவு						
1. அம்மோனியம் சல்பேட்	125	—	—	125	—	—
அல்லது யூரியா	54	—	—	54	—	—
2. சூப்பர் பாஸ்பேட்	—	156	—	—	—	—
3. மியூரியேட் அப் பொட்டாஷ்	—	—	42	—	—	—

கடைசி உழவின் போது 25 கிலோ மணிச் சத்து, 25 கிலோ சாம்பல் சத்தும் இடவும். நாற்று நடும் முன்பாக 25 கிலோ தழைச் சத்து இடவும். நாற்று நட்ட 30-வது நாள் மீதமுள்ள 25 கிலோ தழைச் சத்தை இடவும்.

நாற்று நடவு

குழிக்கு 2 நாற்றுகள் வீதம் நடவும். களிமண் பாங்கான நிலத்தில் நடும்போது 20 செ.மீ. 10 செ. மீ. (8 அங்குலம் 4 அங்குலம்) இடைவெளியும், மணற் பாங்கான நிலத்தில் 15 செ.மீ. 10 செ. மீ. (6 அங்குலம் 4 அங்குலம்) இடைவெளியும் விடவும். நாற்று நட்ட 15வது நாளும், 30வது நாளும் ''ரோட்டரிஹோ' என்னும் இடை உழவு கருவியால் இடை உழவு செய்யவும்.

பயிர் பாதுகாப்பு

1. நாற்று பறிப்பதற்கு ஒரு வாரம் முன்பாக 0.05 சதம் பாரத்தியான் (100 லிட்டர் தண்ணீரில் 100 மில்லி லிட்டர் மருந்து கலந்து) அல்லது 0.4 சதம் என்ட்ரின் (100 லிட்டர் தண்ணீரில் 200 மில்லி லிட்டர் மருந்து கலந்து) தெளிக்கவும்.

2. நடவு செய்யப்பட்ட வயலில் 15 நாட்களுக்கு ஒரு முறையாக கதிர் விடும் வரையிலும் பாரத்தியான் அல்லது எண்ட்ரின் மருந்துடன் 0.6 கிலோ தாமிர பூசனம் கொல்லி மருந்தையும் கலந்து தெளிக்கவும்.

3. மற்ற தத்துப்பூச்சி, இலை தின்னும் புழு முதலியன காணப்பட்டால் பி. எச். சி. 10 சதம், டி. டி. டி. 5 சதம் மருந்துகளை சரி பாகமாகக் கலந்து ஏக்கருக்கு 10 கிலோ வீதம் தூவவும்.

4. பால் பிடிக்கும் பருவத்தில் மற்றும் ஒரு முறை பி. எச்.சி. 10 சதம் தூவுவதன் மூலம் கதிர் நாவாய்ப்பூச்சி, புகையான் பூச்சி (Fulgorid) முதலியன வற்றைக் கட்டுப்படுத்தலாம்.

குறுகியகால ஆராய்ச்சியில் கண்டு பிடிக்கப்பட்டதாயினும், 'கருணை' தனது விளைவுத்திறனால், வயதின் சிறப்பால்,—சாயாத தன்மையால்,—நயத்தால்,— எந்நிலைக்கும் தந் நிலையை ஈடுகட்டி விளையும் பாங்கால்—நெடுநாள் பழக்கத்திலிருந்த மற்ற வகைகளை விரைவில் வழக்கொழித்து, 'கருணை' மாறுப் புகழ் பெறும்.

''மருங்கு வண்டு சிறந்து ஆர்ப்ப
மணிப்பூ ஆடை—அதுபோர்த்துக்
கருங்கயல்—கண்விழித்து ஒல்கி,
நடந்தாய், வாழி காவேரி!
கருங்கயல்—கண்விழித்து, ஒல்கி
நடந்த எல்லாம் நின்கணவன்
திருந்து செங்கோல் வளையாமை
அறிந்தேன். வாழி காவேரி!''

—சிலம்பு

தமிழர்களால் முடியும்!

தமிழரசுக்கு அளித்த பேட்டியின்போது தொழிலாளர் நலத்துறை அமைச்சர் திரு. வேழவேந்தன் தமிழர்களுக்காக ஒரு சிறப்புச் செய்தியை வெளியிட்டார்.

"இந்நாடுகளைப் பார்க்கின்றபொழுது அந்நாடுகளில் வாழும் மக்கள் உழைப்பிற்கு முக்கியத்துவம்கொடுத்து கடமை உணர்ச்சியுடன் மிகக் கட்டுப்பாடான வாழ்க்கையை நடத்துவதுநம்மை பிரமிக்க வைக்கிறது.

பொற்காலத்தை உருவாக்கிய தமிழர்கள் தங்களுடைய வாழ்க்கையில் மேற்கொண்டுள்ள பாடங்களை நம் வாழ்க்கையிலும் நாம் கண்டு முன்னேற வேண்டுமென்கின்ற உணர்வு நமக்கு ஏற்படுகின்றது.

இரண்டாம் உலகப்போரில் உருத்தெரியாமல் போய்விட்ட ஜெர்மனிய நகரங்கள் இன்று உலக மார்க்கெட்டுகளைப் பிடிக்கிற அளவுக்கு அங்கே தொழில் வளர்ந்திருப்பது மனிதன் புற உணர்வால் சாதிக்க இயலாதது ஒன்றுமில்லை என்பதைக் காட்டுகிறது.

தமிழகம் அவ்வகையில் முயன்று முன்னேற வேண்டும்.

ஒரு காலத்தில் திரைகடல் ஓடித் திரவியம் தேடிய தமிழர்களால் இது முடியாததல்ல."

சீரணிப்

பாடிவீட்டில்....

ஓய்வு நேரத்தில் ஊதியமின்றி ஊருக்கு உழைக்கும் பணியில் ஈடுபட்டிருக்கும் எங்களுக்கு எவ்வளவு புதுமையான அனுபவம்!

பண்டைத் தமிழகத்தில் சேனை தழையாக்கி செங்குருதி நீர் தேக்கி ஆனைமிதிக்கும் அருஞ்சேரும் போர்க்களத்தில் படை முழங்கப் புறப்பட்ட வீர மறவர்களின் ஆர்வத்தைப்போலவே எங்கள் ஆர்வமும் இருந்தது. ஆனால், நாங்கள் போரிடப் புறப்படவில்லை, புனிதமான பயிற்சிக்குப் புறப்பட்டோம்!

எங்கள் பயிற்சிப் பாடிவீடு அமைந்தது கிண்டி பொறி இயல் கல்லூரியில்தான். அந்த ஏழு நாட்கள் பயிற்சியும் எவ்வளவு சுவையான அனுபவம்!

சென்னை பூங்கா நகரத் தொகுதி சீரணித் தலைவனாகத் தொண்டாற்றுபவன் நான். ஏழு நாள் பயிற்சி—அதுவும் காவலர்கள் கொடுக்கும் பயிற்சி எப்படியிருக்குமோ என்று அச்சம் தோன்றியது உண்மைதான். ஆனாலும் சீரணித் தொண்டர்கள் எல்லாம் ஒரு வாரம் தொடர்ந்து ஓர் இடத்தில் இணைந்து பயிற்சி பெறப் போகிறோம் என்பதிலும் ஓர் ஆர்வமும் எழுந்தது.

கடந்த மே திங்கள் 24ஆம் நாளன்று எங்கள் பயிற்சி தொடங்கியது. 23ஆம் நாளன்றே பயிற்சிக்காக நாங்கள் கூடிவிட்டோம்.

பயிற்சியைத் தென் சென்னை நாடாளுமன்ற உறுப்பினர் திரு. முரசொலி மாறன் அவர்கள் தொடங்கிவைத்தார்கள்.

முதல் நாள் காவலர் பயிற்சியுடன் தொடங்கியது.

முதலுதவி
'தீ' தடுப்புப் பாடம்!
கோழி வளர்ப்பு!
முதியோர் கல்வி!
குடும்பக் கட்டுப்பாடு
நலவழிப் பணிகள்
பொதுப் பணிகளின் முக்கியம்.

இப்படிப் பலவேறு வகையான பயிற்சிகளைப் பெற்றோம். ஏழு நாட்களும் இப்படிப் பறந்தன. எப்படி எப்படியோ மனதில் மகிழ்ச்சி ஊட்டுவனவாக அமைந்தன. ஓய்வு நேரங்களில் சீரணித் தோழர்கள் சீரணியைப் பற்றி எவ்வளவு சுவையான தகவல்களைச் சொன்னார்கள்.

ஒரு சீரணித் தோழரின் உறவினர் வெளி மாநிலத்தில் இருப்பவர் சொன்னாராம் ''மைய அரசு செய்தித்துறை பலவேறு மொழிகளில் நம் சீரணியைப் பற்றி செய்தி வெளியிட்டிருப்பதால் அம் மாநில மக்கள் நன்கு சீரணியைப் பற்றியும் தெரிந்திருக்கிறார்கள்'' என்று. இது போன்ற பல செய்திகள்.

பல்கேரிய நாட்டில்கூட நம் சீரணியைப் பாராட்டி அந்நாட்டு ஏடு ஒன்றில் செய்தி வந்திருக்கிற தாம்.

இத்துடன் சீரணி விழாக்களில் அண்ணா அவர்கள் பேசிய பேச்சுக் களை யாராவது கோடிட்டுக் காட்டும் பொழுது, அந்த அறிஞர் பெரு மகன் தேடித்தந்த பெருமைகளை எண்ணினோம். கண்கள் குளமாயின. அப்பெருமகனுக்கு நாம் செலுத்தும் நன்றி, கடமைகளைச் செவ்வனே செய்வது என்பதுதான் என்று உறுதி பூண்டோம்!

சீரணிப் பாடி வீட்டில் பயிற்சி பெற்ற எங்கள் அணி வகுப்பைக் காண மாண்புமிகு முதலமைச்சர் கலைஞர் கருணாநிதி அவர்கள் ஜூன் 2ஆம் நாள் வந்தார்கள்.

வட சென்னை, தென் சென்னை சீரணித் தோழர்கள் ஏறத்தாழ ஆயிரம் பேர் அணிவகுப்பில் கலந்து கொண்டோம். அணிவகுப்பைப் பார்வையிட்ட கலைஞர் அவர்கள் கூறினார்கள்:

''படை என்ற சொல்லுக்கு நாட்டில் இன்றைய தினம் பாதகமான பொருள், தெரிந்தோ தெரியாமலோ சொல்லப்படுவதால், சீரணிப்படை என்பதில் 'படை' என்பதைக் கூட அகற்றி விட்டு 'சீரணி' என்கிற அளவில்தான் நாம் இதை அமைத்துக் கொண்டிருக்கிறோம்.

''நீங்கள் பயிற்சி பெற்றிருப்பதால், அணிவகுப்பு நடத்தியதால், ராணுவமிடுக்கோடு பிறமாநிலங்களில் உருவாகியிருக்கிற படையோடு ஒப்பிடத் தகுந்தது என்று யாராவது கருதுவார்களானால், அவர்கள் தங்களை ஏமாற்றிக் கொள்கிறார்கள் என்றும் எடுத்துக் கொள்ளலாம். அல்லது பிறரை ஏமாற்ற முனைகிறார்கள் என்றும் எடுத்துக் கொள்ளலாம்.

''ஆனால், அண்ணா அவர்கள் இதைத் தொடங்கிய நேரத்தில் இதனுடைய குறிக்கோள்கள் என்று, (1) ஊதியம் பெறா ஓய்வு நேரப் பணியாற்றல்; (2) தன்னலம் கருதாப் பொதுப் பணி பேணல்; (3) தன்மதிப்பையும் தன்னம்பிக்கையையும் வளர்த்தல்; (4) உழவும் தொழிலும் வளர உறுதுணையாக நிற்றல்; (5) கல்வியறிவும் பொது அறிவும் வளர வகை செய்தல்; (6) பொது நலம் காணப் பணி மேற்கொள்ளுதல்; (7) தீண்டாமைக் கொடுமைகளை அகற்றுதல்; (8) அன்பு வழியாக சமூகக் கேடு களைதல் (9) திக்கற்றவர்களுக்குத் துணைபுரிதல்; (1) அறவழி நின்று அனைவருக்கும் உதவுதல்—ஆகியவற்றைத் தந்து விட்டுச் சென்றிருக்கிறார்கள்.

''அண்ணா அவர்கள் இந்த 10 குறிக்கோள்களையும் தந்து விட்டுப் போயிருக்கிறார்கள். இந்தக் குறிக்கோள்களின் பட்டியல் நீளும். அப்படி நீளுகிற நேரங்களில் எல்லாம் நெடிய பணியாற்ற நம்மை நாம் தயார் செய்து கொள்ள வேண்டும்.

''பொது மக்கள் எந்த நேரத்திலும் உங்களைச் சீரணித் தொண்டர்கள் என்று அறிந்து கொள்ளத்தக்க விதத்தில், சீரணிக்கு என்று தரப்பட்ட பதக்கம் என்றென்றும் உங்கள் சட்டைகளில் தொங்கிக்கொண்டிருக்க வேண்டும் என்பது என்னுடைய ஆசையாகும்.

''நீங்கள் உதாரணமாக ஒரு குழந்தையைக் கார் விபத்திலி

நல்லாட்சி நடத்துகிறோம் நாம். அந்த நல்லாட்சி நடத்திட எங்களாலான — எல்லாவிதமான தியாகங்களையும் செய்கிறோம்! ஆட்சியில் அமர்ந்த காரணத்தால் ஆணவம்கொண்டு அலையவில்லை! எங்கிருந்தோம்? எங்கே வந்தோம்? யாரால் ஆட்சிக் கட்டிலில் உட்கார வைக்கப் பட்டிருக்கிறோம் — என்பதைத் திரும்பிப் பார்த்துப் பணி புரிகிறோம்.

எங்களை யார் புண்படுத்தினாலும், புண்படாத ஒரு அலட்சியப் புன்சிரிப்பால் அவைகளைத் தள்ளி விடுவோம். அப்படித்தான் எங்கள் அண்ணன் எங்களுக்குச் சொல்லிவிட்டுப் போயிருக்கிறார்.

—கலைஞர்

விருந்து காப்பாற்றும் நேரத்தில், காப்பாற்றியவர் ஒரு சீரணித் தொண்டர் என்று மக்கள் தெரிந்துகொண்டால், அந்தப் அன்புப் பரிசே அண்ணாவின் காலடியில் நாம் வைக்கக் கூடிய பரிசாகும்.

''நீங்கள் நல்ல காரியங்களில் ஈடுபடும் போதெல்லாம் சீரணித் தொண்டர் என்னும் இந்தப் பதக்கம் உங்கள் நெஞ்சில்பதிந்து கொண்டிருக்குமானால், சீரணி நல்ல காரியங்களைச் செய்கிறது என்பதற்கு எடுத்துக் காட்டாக இருக்கும்''—என்று.

கலைஞர் அவர்களின் இந்தச் சொல்லோவியம் சீரணித் தொண்டர்களின் நெஞ்சங்களில் அழியாத ஓவியமாக அமைந்து விட்டது என்பதைச் சொல்லவும் வேண்டுமோ?

சீரணித் தொண்டர்களின் அணி வகுப்பை சூன் 3—ஆம் நாள் மாண்புமிகு உள்ளாட்சித் துறை அமைச்சர் திரு. மா. முத்துசாமி அவர்களும், 6ஆம் நாளன்று மாண்புமிகு பிற்பட்ட நலவகுப்பு அமைச்சர் திரு. என். வி. நடராசன் அவர்களும், மாண்புமிகு உணவு அமைச்சர் திரு. ப. உ. சண்முகம் அவர்களும் பார்வையிட்டார்கள்.

அமைச்சர்கள் அளித்த ஊக்கம் சீரணித் தொண்டர்களின் ஆர்வத்துக்கு உர மூட்டுவதாக அமைந்தது.

சீரணிப் பாடிவீட்டில் நாங்கள் பெற்ற பயிற்சி ஓய்வு நேரத்தில் ஊதியம் கருதாமல் ஊருக்கு உழைக்கும் எங்கள் ஆர்வத்தை மேலும் வளர்ப்பதாக அமைந்தது.

அறிஞர் அண்ணா அமைத்த அணியின் பெருமை அதுதானே!

—மணிவண்ணன்

(பூங்கா நகர் சீரணித் தொண்டர்)

தம்பி, உன்னாலே முடியும்!

தம்பி! சினிமாக்களில் ஒரு முறையைக் கையாளுகிறார்கள்.

அங்கு கதைகட்கு ஏற்றவகையில் புருவங்கள் தேவைப்படுகின்றன! குனித்த புருவம், கூட்டுப் புருவம், நெரித்த புருவம், படர்ந்த புருவம், வில்லுப் புருவம் இப்படிப் பலப்பல!

நல்ல பெண்மணியின் புருவம் வில்போல் வளைந்து இருக்கும்—இருக்கவேண்டும். காதகிக்குப் புருவம், அரவம்போல அச்சமூட்டுவதாக அமைதல் வேண்டும். அப்படி அங்கு ஒரு முறை!

எந்த ஏந்திழையிடம் இத்தனை புருவங்கள் கிடைக்கமுடியும். எனவே அங்கு முதலில், ஏந்திழையின் இயற்கைப் புருவத்தை எடுத்து விடுகிறார்கள்—வழித்தெடுத்து விடுகிறார்கள்—இயற்கை பறிக்கப்பட்டான பிறகு, எழில் காட்டும் கலைஞன், தன் இச்சைக்கு ஏற்ப, புருவங்கள் அமைக்கிறான்—காதளவு வளர்ந்த கண்ணினை என்னென்பேன். காமன் தன் கரும்பு வில்போன்ற புருவத்தைக் கண்டேன், அதன் அழகை எவ்வாறு கூறுவேன் என்றெல்லாம் பிறகு திரைக் காதலன் பாடம் படிக்கிறான். கொட்டகைக் கோமான்கள் குதூகலமடைகிறார்கள். ஆனால் உண்மையில் இயற்கையாக இருந்த 'புருவம்' பறிபோய்விட்டது. இரவல் புருவம் பிறர் காணும் போது எழில் காட்டும் வகையில், அமைக்கப்படுகிறது.

தமிழ் மொழியிலும், தம்பி, அதற்கென்று இயற்கையாக அமைந்துள்ள, எழில் முறைகளைக் களைந்தெறிந்துவிட்டு, பிறமொழிச் சொற்களையும் முறைகளையும் கலந்து புதிய எழில் காட்டுகிறோம் என்று கூறுவாருளர்.

சினிமாக்களுக்குச் சிதைத்தலும் சேர்த்தலும், கூட்டலும் குறைத்தலும் மறைத்தலும் மிகுத்தளித்தலும் தேவைப்படுகிறது; அந்த உலகத்து இலக்கணம் அது. குறை கூறுவதற்கில்லை. ஆனால், மொழித் துறையில் இந்த முறையைப் புகுத்தி, உள்ள எழிலை உருக்குலையச் செய்து, பாழ்படுத்துவது அடாத செயலாகும். ஆனால் 'மேதை'கள் பலர், பிறமுறைகளில் சேர்க்கையும், தமிழ்மொழியை வளமாக்கும் என்று காரணம் காட்டி இந்தத் தீய செயலைச் செய்து வருகின்றனர்.

இதனை அறிந்து, தடுத்திட வேண்டும் என்ற எண்ணம் கொண்டு பணியாற்றும் நம்மாலேகூட (சற்று அதிகமாகவே என்னால்!) பிறமொழிச் சேர்க்கையையும் பிற முறைகளின் சேர்க்கையையும் நீக்கிப் பேசவும் எழுதவும் முடியாமலாகி விட்டிருக்கிறது—ஏனெனில், நாம், தூய தனித் தமிழ் சித்திரவதை செய்யப்பட்டு பிறமொழியும் பிற முறையும் கலந்து, பேச்சும் எழுத்தும் 'மணிப்பிரவாளம்' என்ற வடிவுகொண்டு, தமிழும் வடமொழியும் குழைத்து வழங்கப்பட்ட நாட்களில் பயின்றவர்கள் எனினும், புலவர் பெருமக்களின் அறிவுரை கேட்டதால், இந்தக் 'கலவை' தீது பயப்பது என்று தெரிந்து, தமிழ் மொழிக்கு மீண்டும் தனியானதோர் ஏற்றம் தேவை என்ற தூயதோர் நோக்குடன் பணியாற்றிவருகிறோம், எனவே, நம்மாலே முற்றிலும் 'தனித்தமிழ்' எழிலைக்காட்ட இயலவில்லை.

நானே, பலதடவைகளில், பேசியான பிறகும், எழுதியான பிறகும், இன்னின்ன சொற்களுக்கு இன்னின்ன தமிழ்ச் சொற்களைக் கையாண்டிருக்கலாமே, தவறி விட்டோமே என்று எண்ணி வருத்தமுறுவதுண்டு. எனினும், தம்பி, எங்கள் மூலம் நீ இவ்வளவுதான் பெறலாம்—அதிகம் எதிர்பார்க்காதே—ஆனால் உன்னாலே முடியும் இந்தக் குறைகளையும் களைய—நாடு உன்னிடம் நிச்சயமாக அதிகம் எதிர்பார்க்கிறது.

—பேரறிஞர் அண்ணா

(1956-ஆம் ஆண்டில் எழுதியது)

மேல் நாட்டாரு[…]
விரும்பி வருகை த[…]
தமிழகத்துச்[…]
சுற்றுலா[…]
தலங்கள்

தர்மபுரி மாவட்டத்தில் தவழ்ந்துவரும்
ஒகனேக்கல் அருவி (காவிரி)

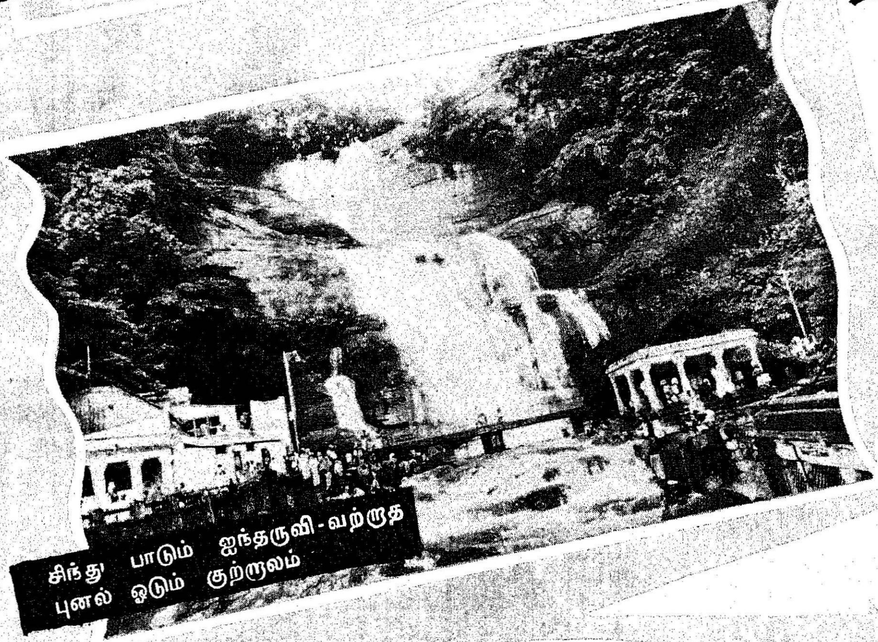

சிந்து பாடும் ஐந்தருவி - வற்றாத
புனல் ஓடும் குற்றாலம்

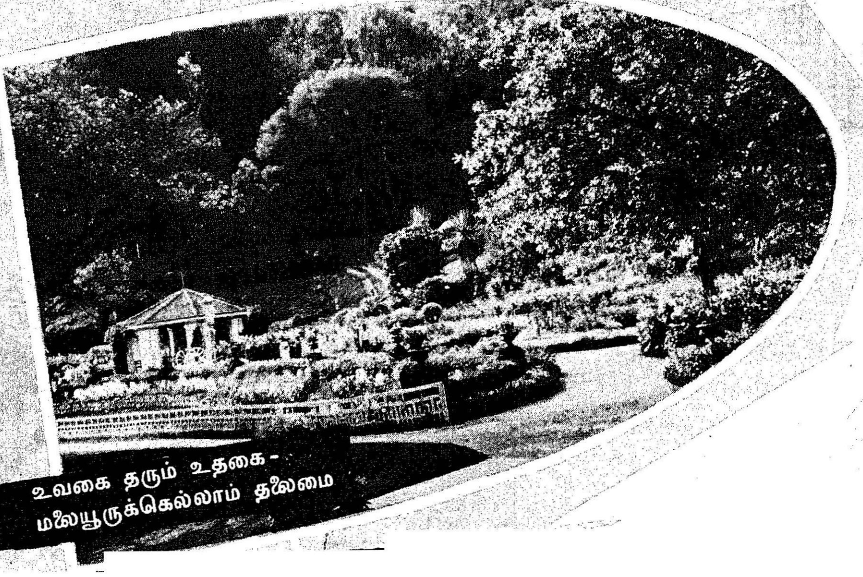

உவகை தரும் உதகை -
மலையூருக்கெல்லாம் தலைமை

சேல் குதிக்கும் மலர்ச்
தேன் குதிக்கும் நான்கு
என்று கூறப்பட்டிரு
மொழியின் அழகுக்கு
மல்ல, தமிழ் நிலத்தின் எ
முற்றிலும் பொருத்தம்
எரிமலை இல்லை, நீர்
உண்டு! பாலைவன
சோலைவனம் எங்கும்.
நாடு இப்படியல்லவா
கிறது, காண்போரைச்
வைக்கிறது!

அதோ காவேரி! இ
தாமிரபரணி! இந்த ஆற்
களிலே வளர்ந்த பண்
எத்தகையது! இதோ உ
இதோ கற்றுணர்ந்த
யோர்கள், சிற்றறிவின
செயல் கண்டு வருந்தித்
குனிந்து விடுதல் போல,
நெல் கற்றைகள், பழ
சோலைகள், வாளைதுள்
வாவிகள். சுருக்கமா
சொன்னால்

> பச்சை மாமலைகள்
> பாங்கான காட்சிகள்
> பாடும் அருவி
> பயமற்ற மிருகங்கள்
> ஓங்கி வளர்ந்த மரங்கள்
> தேக்கங்கள், தேனறுக

இவைகள் தமிழகத்தி
எழிலுக்கு எடுத்துக்காட்டுக

— அறிஞர் அண்ணா

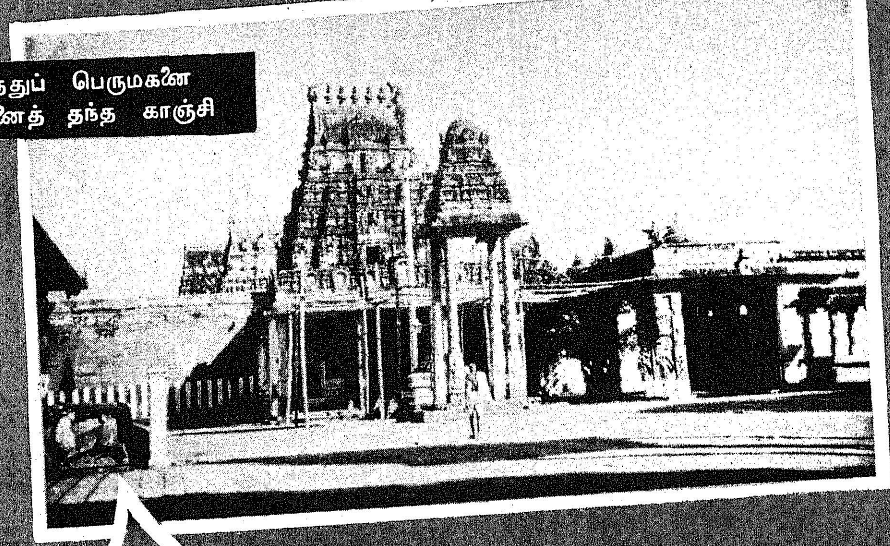

பல்லவத்துப் பெருமகனை
நல்லவனைத் தந்த காஞ்சி

...ாத் திறன்கூட்டும்
கிருஷ்ணாபுரம் சிற்பக்கலை காட்டும்

மலைக்கோட்டை மகுடம் சூடும்
கலைக்கோட்டை திருச்சி

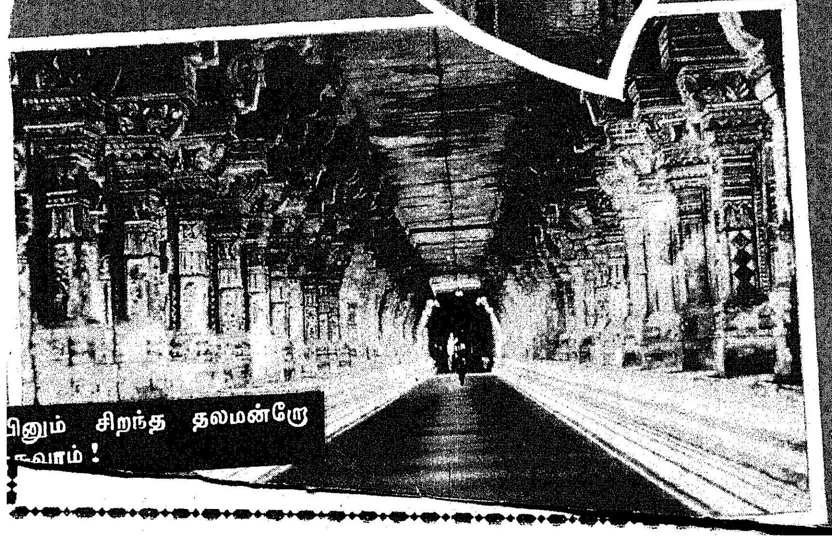

...பினும் சிறந்த தலமன்றோ
...வாம் !

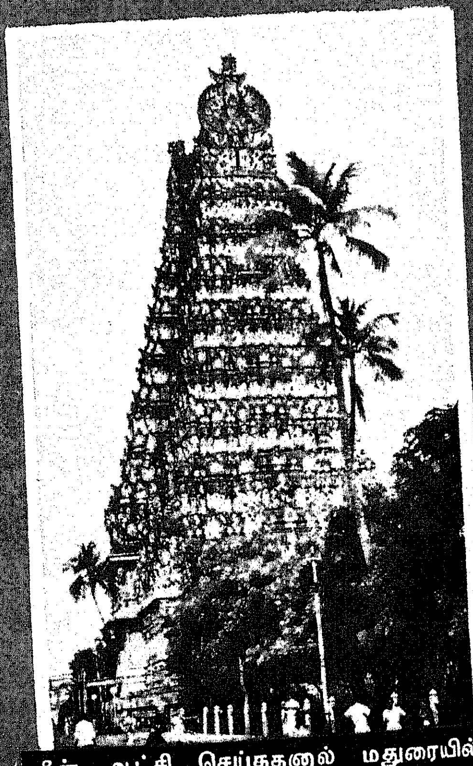

மீன் ஆட்சி செய்ததனால் மதுரையில்
... கோயில்

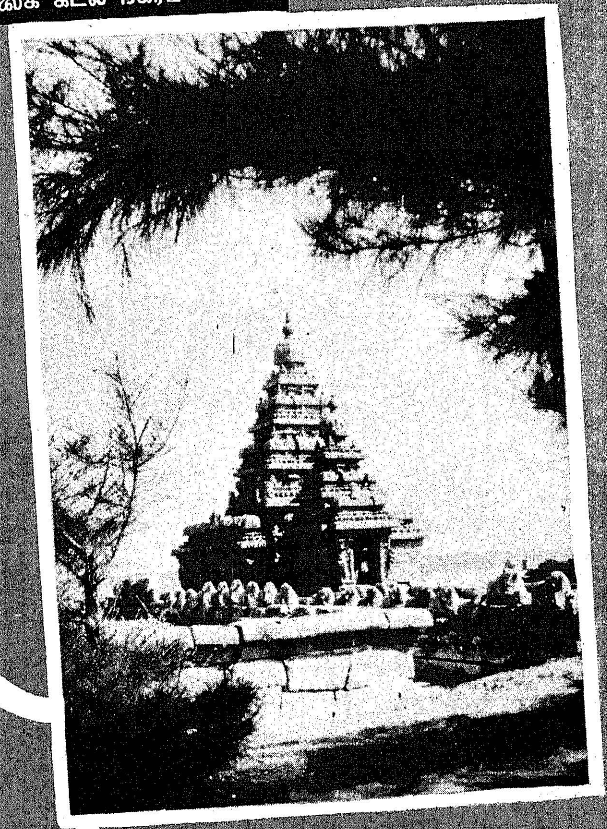

கல்லெல்லாங் கவிபாடும்
மல்லைக் கடல் நகரம்

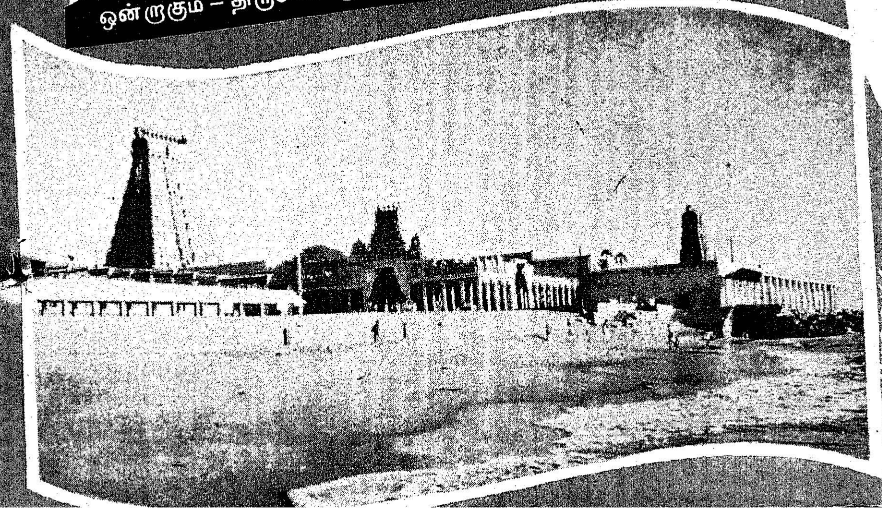

திருச்சீரலைவாய் ஆறுபடை வீட்டில்
ஒன்றாகும் – திருச்செந்தூர்

என்கோலம் காணீர் என்கிறாளோ,
தென்காசிப் பெண் அணங்கு?

மெதுவாக நடைபயிலும் எருமைசூழ
முதுமலைக்காடு கவின்மிகுந்தது

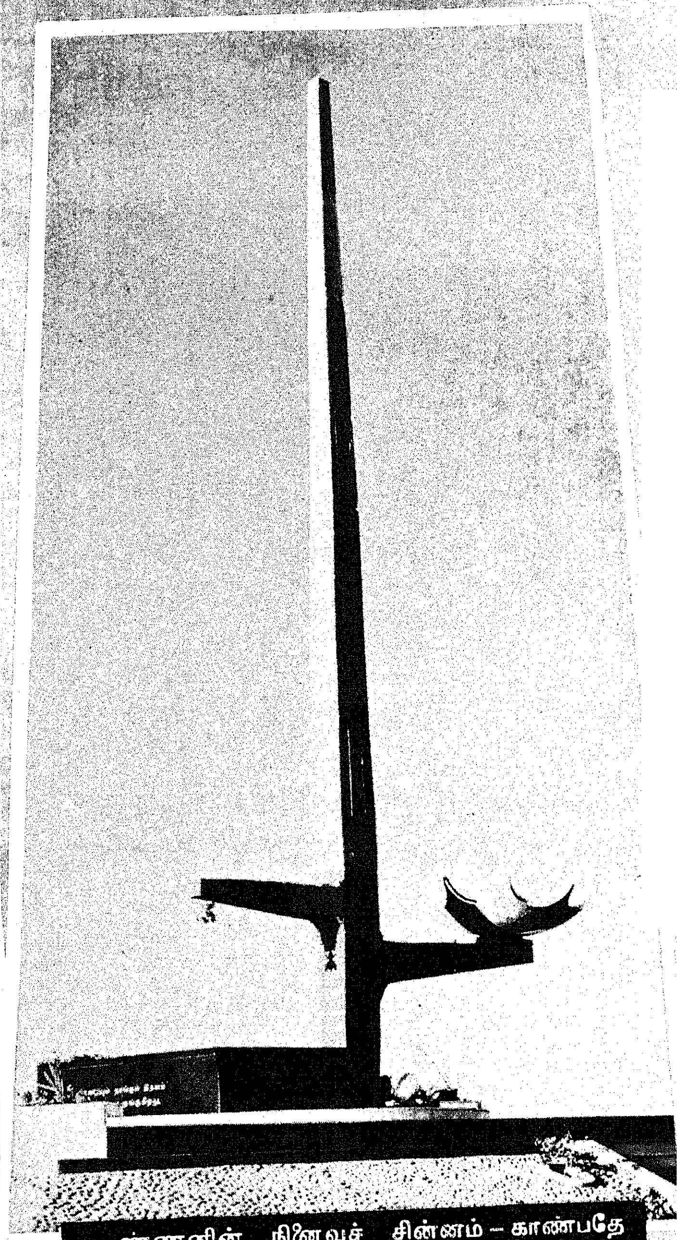

அண்ணனின் நினைவுச் சின்னம் — காண்பதே
சென்னை வருவோரின் எண்ணம்

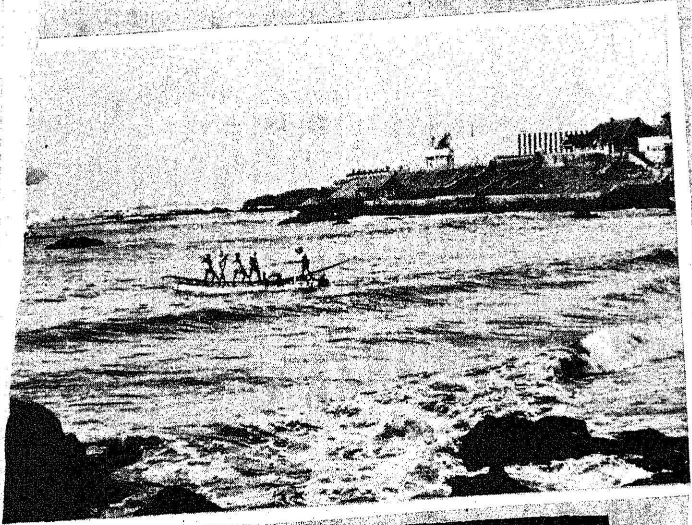

நீலத்திரைக்கடல் ஓரத்திலே — நின்று
நித்தம் தவஞ்செய் குமரி...

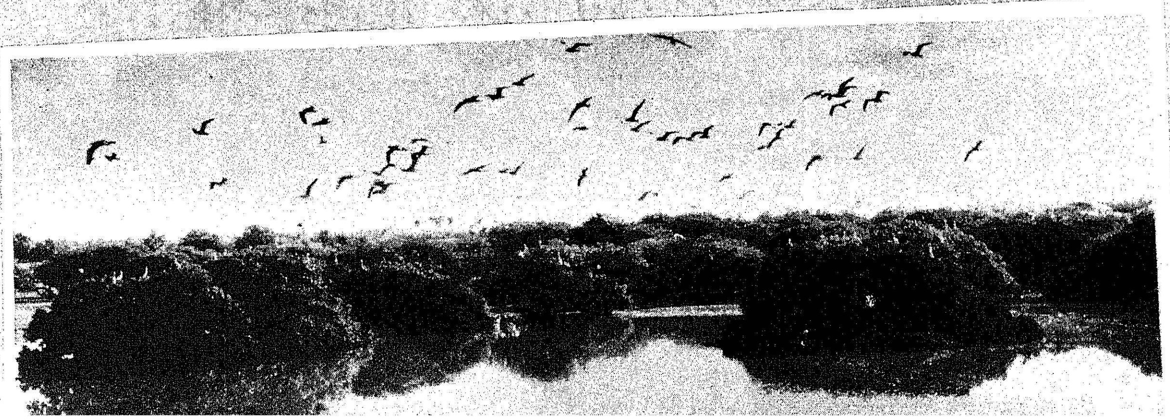

தமிழர்க்கு அமிழ்தாகும்

கலைமாமணி ப. கண்ணன்

செந்தமிழின் வல்லவர்கள் தேர்வேந்தர் பழங்குடியின்
சேரசோழ பாண்டியர்கள் முச்சங்கப் பெரும்புலவர்
சிந்தைவளர் பண்பாட்டைச் செழிக்கவைத்த முன்னோர்கள்
சிறப்புகளைக் கொடுப்பதற்கு வந்ததுதான் தமிழரசு!

முக்கடலின் அலையடித்து எழுப்புகின்ற ஒலியனைத்தும்
முத்தமிழின் கனிச்சுவையை முழக்கிவரும் தமிழ் நாட்டின்
தக்கவுடல் நாடென்றால் தமிழதனின் உயிரென்னும்
தன்மானப் பகுத்தறிவுப் பாங்குடைய தமிழரசு!

வள்ளுவரின் நெறியதனில் வெல்லமெனக் கலைவளர்க்கும்
வளமாரும் இலக்கியத்தின் வரலாற்றின் திறனுரைக்கும்
தெள்ளுதமிழ்க் காவியங்கள் கருத்துரைகள் நாடகங்கள்
தித்திக்க வளர்வதனை மெய்ப்பிக்கும் தமிழரசு!

ஆட்சியினைச் செலுத்துகிற அமைச்சரவை தமக்கிருந்தும்
அரசுமுறைச் சக்கரத்தை முடுக்கிவரும் நடு நிலையும்
மாட்சியுடன் நிகழ்ந்துவரும் மக்கள்நலப் பணியனைத்தும்
மாதர் நலம் கல்வி நலம் காட்டுவது தமிழரசு!

சௌபாக்யம் மிகுப்பதுவும் சீரணிகள் வளர்ப்பதுவும்
சாதனைகள் பலபுரிந்து வேதனைகள் மாற்றுவதும்
செய்வார்க்குத் தொழிலுரிமை சீர்பெருகும் பேச்சுரிமை
சிறப்பினிலே சமவுரிமை யளிப்பது நம் தமிழரசு!

அன்னை காவிரி, சென்னை வருகிறாளா?

ஆமாம்!

தண்ணீர் கொடுத்துத் தாகம் தீர்த்துக் கண்ணீர் துடைக்க வருகிறாள்.

தண்ணீர்ப் பிரச்சினை என்பது சென்னை மக்களின் வாழ்வுப் பிரச்சினை. சென்னைக்கு அருகிலே குடிதண்ணீர் தர வசதியாக ஆறுகள் எதுவும் இல்லை. நகரில் ஓடுவது கூவம், அடையாறு, மற்றும் பக்கிங்ஹாம் கால்வாய். இவற்றில் எதுவும் குடிதண்ணீருடன் இணைத்துப் பேசத் தகுதி அற்றவையாகும்.

சென்னை வருகிறாள் அன்னை காவிரி!

கொற்றலையாறு

தற்போது சென்னைக்குத் தண்ணீர் தருபவை பூண்டி நீர்த்தேக்கம், சோழவரம் ஏரி, புழலேரி ஆகியவைகளாகும். இந்த ஏரிகள் அனைத்தும் கொற்றலை ஆற்றில் இருந்து தண்ணீர் பெறுபவை. இந்த ஆறு வடகிழக்குப் பருவ மழை மூலம் தண்ணீர் பெறுகிறது. இந்த ஏரிகளைத் தவிர பஞ்செட்டி, தாமரைப் பாக்கம் ஆகிய இடங்களில் கிணறுகள் தோண்டி அதிலிருந்து நகருக்கு நீரளிக்கும் திட்டமும் உண்டு.

இத்திட்டங்களின் மூலம் கிடைக்கும் தண்ணீர் சென்னை நகருக்குப் போதுமானதா?

இல்லை!

வளர்ந்து வரும் பொருளாதார அமைப்பில், தொழில் வளர்ச்சி, மக்கள் தொகைப் பெருக்கம், அதற்கு ஏற்ற அளவில் குடிநீர்த் தேவையை அதிகரித்தல் ஆகியவை இயற்கை நியதிகள். பொது வாழ்வில் வசதிகள் பெருகப் பெருகத் தேவைகளும் அதிகம் ஆகின்றன. சென்னை நகரின் இன்றைய மக்கள் தொகை, சென்ற சில ஆண்டுகளுக்குமுன்பு இருந்ததை விட எவ்வளவோ அதிகம் ஆகி உள்ளது.

உடனடித் தேவை என்ன?

நகருக்கு இன்று அளிக்கப்பட்டு வரும் குடிநீர் சுமார் 3 கோடியே 50 லட்சம் காலன். ஆனால் 1981ம் ஆண்டில் தேவைப்படுவது சுமார் 17 கோடியே 50 லட்சம் காலன். இன்றைய நிலையில் நமக்கு உடனடியாகத் தேவைப் படுவது மொத்தம் 11 கோடி காலன்.

இந்தப் பற்றாக் குறையை ஈடு செய்யக் கூடிய நிலை கிருஷ்ணா காவிரி போன்ற ஆறுகளுக்கே உண்டு. மைசூர், மகாராஷ்டிரம், ஆந்திரப் பிரதேசம் ஆகிய மூன்று மாநில அரசுகளும் சென்னை மா

நகர்— புறநகர் இவற்றின் தேவை களுக்காக கிருஷ்ணா—கோதாவரி, ஆற்று நீரில் ஒவ்வொரு மாநில மும் முறையே 5000 மிலியன் கன அடி தண்ணீர் தர இசைந் துள்ளன. இந்தத் திட்டம் நிறை வேற சிறிது காலம் ஆகலாம்.

சென்னைக்குக் காவிரி

ஆகவே தண்ணீர்ப் பிரச்சினை யைத் தீர்க்க உடனடியாக செய்ய வேண்டியது என்ன? அன்னை காவிரியை சென்னைக்கு அழைக்க வேண்டியதுதான்!

காவிரி நீரை சென்னைக்குக் கொண்டு வரும் வீராணம் திட்டம் மிகச் சிறப்பான திட்டமாகும். இந்தியத் துணைக் கண்டத்தி லேயே இப்போது தான் முதல் தடவையாக ஒரு நகரத்துக்குத் குடி தண்ணீர் வசதிக்காக வெகு தூரம் உள்ள ஒரு ஏரியில் இருந்து 222 கிலோ மீட்டர் தூரத்துக்கு குழாய் வழியாகத் தண்ணீர் கொண்டுவரப்படவிருக்கிறது.

விவசாயத்தேவை

வீராணத்தில் இருந்து சென் னைக்கு குடிநீர் கொண்டு வருவ தால் ஏற்கனவே அவ்வேரியின் கீழ் நடைபெறும் பாசனத்துக்கு ஊறு ஏற்படாது. குடிநீர்த், தேவையை பாசனத் தேவைக்கு, மேல் உள்ள நிலைகளில் இருந்தும் அளவிலிருந்தும் மட்டுமே சென் னைக்கு எடுத்துக் கொள்ளப்படும். பாசன மட்டங்கள் ஒவ்வொரு மதகிலும், அந்தந்தக் காலத் தேவைக்கு ஏற்ப காத்துத் தேக் கிய .பின்னரே குடிநீர் இறவை தொடங்கும். எனவே தற்போது உள்ள வீராணம் ஏரிப் பாசனம் எந்த விதத்திலும் பாதிக்கப் பெறாது.

இத்திட்டத்தின்படி காவிரிஆறு அமைப்புகளின் கீழ் வருகிற தென் ஆர்க்காடு மாவட்டம் சிதம்பரத் திற்கு அருகில் உள்ள வீராணம் ஏரியில் இருந்து 66 அங்குல குறுக் களவு உள்ள குழாய்கள் மூலம் நாள் ஒன்றுக்கு 4 கோடி காலன் வீதம் தண்ணீர் சென்னைக்கு அனுப்பப்படும்.

செலவு எவ்வளவு?

இத்திட்டத்திற்கான மொத்தச் செலவுமதிப்பு 21.30 கோடி ரூபாய். ஆண்டுதோறும் 30ல் இருந்து 35 லட்சம் ரூபாய் இதற் குச் செலவு ஆகும். தண்ணீரை குழாய்கள் மூலம் கொண்டு வரும் போது அதன் வேகத்தை அதிகம் ஆக்க, வழியில் வடலூர் அருகே பூஸ்டர் பம்ப் நிலையம் ஏற்படுத்தப் படும். இந்த குழாய்கள், வழியில் பெதள்ளாறு, கடிலம், சங்கராபரணி, தொண்டையாறு, பாலாறு,அடை யாறு ஆகிய ஆறுகளைக் கடந்து வருகின்றன.

சிப்பந்திகளுக்கு வீடு

குழாய் துவங்கும் இடத்திலும் பூஸ்டர் பம்ப் நிலையத்திலும் திட்டத்திற்காக வேலை செய்யும் சிப்பந்திகளுக்காக 50 லட்சம் ரூபாய் செலவில் வீடுகள் கட்டிக் கொடுக்கப்படுகின்றன. இதற்கான வேலை தீவிரமாக நடந்துவருகிறது.

பொதுப்பணி அமைச்சர்

வீராணம் திட்டத்திற்குக் குழாய் கள் வாங்குவது சம்பந்தமாகத் தமிழ்நாடு பொதுப்பணி அமைச் சர் திரு. சாதிக்பாட்சா அவர்கள் அண்மையில் ஈரான், மேற்கு ஜெர் மனி, இங்கிலாந்து, பிரான்ஸ், சவுதி அரேபியா முதலிய நாடு களுக்குச் சென்று திரும்பினர்.

அவர் நமது சிறப்புச் செய்தி யாளரிடம் பேசுகையில் 'வீரா ணம் திட்டம் நமது தமிழ் நாட் டில் செயல்படுத்தப்பட விருக்கும் சிறந்த திட்டமாகும். நான் சென்ற சுமார் 10 நாடுகளில் இத் திட்டத் தின் முக்கியத்துவத்தை உணர்ந்து அதற்குக் குழாய்கள் வழங்குவதை மதிப்பு மிகுந்ததாகவே கருது கிறார்கள். 66 அங்குலம் குறுக் களவு உள்ள குழாய்கள் மூலம் தண்ணீர் அளிக்கும் திட்டம் நான் சென்ற எந்த நாடுகளிலும் இல்லை! மான்செஸ்டர், ஜூரிச், டெஹ் ரான் ஆகிய நகரங்களில் இக் குழாய் செய்யும் தொழில் நிறு வனங்களைக் கண்டேன்.

நான் பார்த்தவைகளையும் விலை யையும் பரிசீலனை செய்து இனி குழாய் வாங்குவதற்கான ஏற்பாடு கள் செய்யப்படும்', என்று கூறினர்.

பலனளிக்கும் திட்டம்

1967ம் ஆண்டு செப்டம்பர் 30ம் நாள் இத்திட்டத்தை அறிஞர் அண்ணா அவர்கள் துவக்கி வைத் தார்கள். துவக்க விழாவில் இன் றைய முதல்வர் திரு. மு. கருணா நிதி அவர்கள் பேசுகையில் ''தமிழ் நாட்டை மகவாய் வளர்க்கும் தாயாகி ஊழி உய்க்கும் பேருதவி ஒழியாமல்'' நன்று வாழ்வது காவிரி. இன்று உண்ண உணவு மட்டுமின்றி, பருக நீரும் காவிரி நமக்கு அளிக்கிறாள். அதுவும் தொலைவில் உள்ள சென்னை நகர மக்களுக்கு அளிக்கிறாள்'' என்று கூறினர். அவர் கூறியதுபோல் கூடிய விரைவில் இத்திட்டம் தமிழக மக்களுக்கு நல்ல பலன் அளிக்கும் என்பதில் ஐயமில்லை.

''ஏழைகளுக்கு நிலம் தருவதா னாலும், வீடுகட்ட மனை தருவ தானாலும் அதனைச் சட்டப்படி செய்திடவேண்டும். சட்டப் படி செய்யப்படும் வசதிகள் தான் நிலைத்து நின்று மக்க ளுக்குப் பயன் கொடுக்கும்.''

— கலைஞர்

''அரசாங்கம் என்பது வீடு— ஆளும் கட்சி அதை வாட கைக்கு எடுத்துக் கொள்கிறது; மக்களின் நல்லெண்ணம்தான் வாடகைப் பணம். ஜனநாயக உணர்வு அதை ஐந்தாண்டு களுக்கு ஒரு முறை கணக் குப் பார்க்கிறது.''

— அண்ணா

★ ★ ★

NOW A THREE STAR WELCOME

Dasaprakash GROUP OF HOTELS

MADRAS - MYSORE - OOTY

A Home Away From Home

HOTEL DASĀPRAKĀSH

MADRAS

AN INTERNATIONAL CARAVANSERAI

Phone: 61111 (8 lines) Telex: 637 Grams: DASPRAKASH

Special Vegetarian Cuisine for Overseas Visitors
Latest artistically designed PINK HALL & SKY ROOF GARDENS — Special attraction of the Hotel.

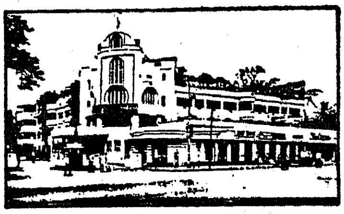

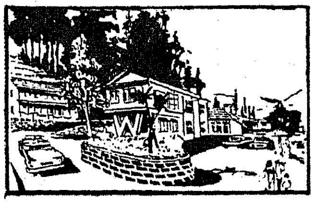

When Holidaying at the Queen of the Hill Stations, stay at

HOTEL DĀSAPRAKĀSH: OOTY

SITUATED IN ENCHANTING SURROUNDINGS

Phone: 434 & 435 Grams: DASPRAKASH

Visitors to the Garden City of India will enjoy their sojourn at

HOTEL DĀSAPRAKĀSH: MYSORE

Phone: 22821 Grams: DASPRAKASH

OUR AFFILIATES:
Modern Cafe, Esplanade, Madras-1 Hotel Garden, Madras-7 Dasaprakash Enterprises, Madras-7 Dasprakash Ice Creams, 259, Poonamallee High Road, Madras-29 Ganga Restaurant, 121, Armenian Street, Madras-1 VLR Stall, Egmore Station, Madras-8 Dharmaprakash Institutions, Madras-7

Hari Nivas, 4, Thambu Chetty Street, Madras-1 Govindram Sitaram & Sons, Bankers, Madras-1 Dasaprakash Bottling Co., Madras-29 ESSO Servicentre, Madras-10 Dasaprakash Travels, Madras-7 VLR Stall, Basin Bridge Railway Station, Madras-12. Dharmaprakash Press, Madras-7

FOUNDER: K. SEETHARAMA RAO

காவல் துறை ஆணைக்குழு

காவலர்கள் நல்வாழ்வுக்குக் கலைஞர் அளித்த பரிசு!

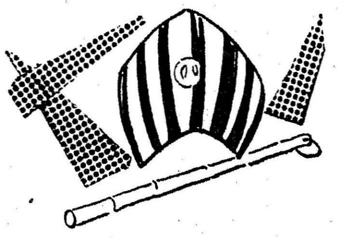

தி. மு. க. அரசு கலைஞர் மு. கருணாநிதி அமைச்சரவையில், புரிந்துள்ள சாதனைகளில் சிறப்பு மிக்க சாதனை என்னவென்றால் காவல்துறை ஆய்வுக் குழு ஒன்றினை நியமித்துள்ளதாகும்.

ஆங்கிலத்தில் 'போலீஸ் கமிஷன்' எனப்படும் இத்தகைய ஆய்வுக் குழு சென்னையைத் தலைமையாகக் கொண்ட மாநில ஆட்சியில் இதற்கு முன்பு எப்பொழுதுமே நியமிக்கப் படவில்லை.

இந்தியா முழுவதுக்குமான காவல் துறை ஆய்வுக்குழு நீண்ட காலத்திற்கு முன்பு நியமிக்கப்பட்டதாகும். வடபுலத்தில் ஒன்றிரு மாநிலங்களிலேயும் காவல்துறை ஆய்வுக்குழு நியமிக்கப்பட்டதுண்டு. ஆனால், எத்தனை எத்தனையோ துறைகளில் பிற மாநிலங்களுக்கு, ஏன் இந்தியப் பேரரசிற்கே வழி காட்டும் வகையில் சாதனைகள் புரிந்து வந்துள்ள தமிழ் மாநில மானது காவல்துறை யினருக்கு நீதி வழங்குவதிலே மட்டும் பின் தங்கிவிட்டது.

தமிழகத்தில் முன்னொரு முறை காவல்துறையினர் பொது வேலை நிறுத்தத்தில் ஈடுபட்டனர். அந்த அளவுக்கு அவர்களுடைய வாழ்க்கையானது பிரச்னைகள் நிறைந்ததாக இருந்து வருகிறது.

வேலை நிறுத்தத்தைக் காரணமாகக் கொண்டு காவல்துறையினர் அமைப்பு ரீதியில் ஒன்றுபடுவதற்கான உரிமையும் பல ஆண்டுகளுக்கு முன்பே பறிக்கப்பட்டு விட்டது. இதனால் காவல் துறையினரின் கஷ்ட நஷ்டங்களை அரசு தானாகவே அறிந்து அவற்றைப்போக்க வேண்டியதாகி விட்டது. ஆனால், இந்தப் பொறுப்புணர்ச்சி 1967க்கு முன்பு ஆள்வோருக்கு ஏற்படவில்லை.

நல்ல வேளையாகக் கலைஞர் ஆட்சியிலே காவல்துறையினருக்கு நீதி வழங்க வேண்டும் என்ற விருப்பத்துடன் காவல் துறை ஆய்வுக் குழு நியமிக்கப்பட்டு விட்டது.

இந்தக் குழுவில் அங்கம்வகிக்க வேண்டும் என்று தமிழக முதல்வர் அவர்கள் தொலை பேசியில் என்னைக் கேட்டுக் கொண்டபோது நான் கூட காவல்துறை ஆய்வுக்கு என்று ஒன்று அமைக்கப்பட வேண்டிய அவசியத்தைப் போதுமான அளவில் உணர்ந்திருக்கவில்லை.

முதல்வரின் விருப்பத்தை மறுக்க முடியாமலேயே ஆய்வுக்குழுவின் உறுப்பினராக இருக்க இசைந்தேன். ஆனால், குழுவின் வேலை தொடங்கிய பின்னர் அதன் தலைவரிடமிருந்து, செயலாளரிடமிருந்து தகவல் குறிப்புகள் ஒன்றபின் ஒன்றாக கிடைத்ததன் பின்னர் காவல்துறை ஆய்வுக் குழு நியமனத்தின் பெருமையை உணர்ந்தேன். இத்துறையில் தமிழகக் காவலர்கள்பால் முதல்வர் காட்டிய கடமை உணர்ச்சி என்னைப் பெரிதும் கவர்ந்தது.

தமிழக முதல்வர் பூரணப் பிரதிநிதித்துவம் வாய்ந்த காவல் துறை ஆய்வுக் குழுவை நியமித்துள்ளது பாராட்டத்தக்கதாகும்.

குழுவின் தலைவர் திரு. ஆர். ஏ. கோபால்சாமி அவர்கள் மாநில அரசின் தலைமைச் செயலாளராக இருந்து ஆட்சி நிருவாகத்திலே நல்ல அனுபவம் பெற்றவர். பழைய ஐ. சி. எஸ் வர்க்கத்தைச் சார்ந்தவர். உள்துறை, உள்ளாட்சித் துறை, கல்வித்துறை ஆகிய வற்றைத் தனித்தனியே நிருவகித்து அவற்றின் தலைமை அதிகாரியாக இருந்து நிரம்ப அனுபவம் பெற்றவர். ஓய்வு பெற்றுள்ள இந்நாளிலும் எடுத்துக் கொண்ட பொறுப்பைத் திறம்பட நிறைவேற்றுவதற்கு நன்கு உழைக்க வேண்டும் என்ற ஆர்வம் உடையவர்.

ஆய்வுக் குழுவின் உறுப்பினராகவும் செயலாளராகவுமுள்ள திரு. என். கிருஷ்ணசாமி அவர்கள் காவல்துறை டி. ஐ. ஜி. ஆகப் பணியாற்றி வருபவர். மிகுந்த பொறுமையோடும் திறமையோடும் கடமையாற்றக் கூடியவர். இவர் குழுவின் செயலாளராக நியமிக்கப்பட்டதால் காவல் துறையின் தற்போதைய நிலையில் ஏற்படுத்தப்பட வேண்டிய மாறுதல்களைத் தெளிவுபெற இவர் மூலம் அறிந்து கொள்வதற்குக் குழுவிற்கு நல்ல வாய்ப்பு இருந்து வருகிறது. மூன்று உறுப்பினர்களிலே ஒருவரான திரு. சந்திரசேகரன் அவர்கள் திருச்சி மாவட்டத்தில் ஆட்சித் தலைவராக இருந்து அண்மையில் ஓய்வு பெற்ற

வர். மாவட்ட ஆட்சித்தலைவர்கள் மாவட்ட மட்டத்தில் காவல் துறையோடு தொடர்புடையவர் களாகையால் இவரது நியமனம் ஆய்வுக் குழுவிற்கு மிகவும் பயன் தருவதாக இருக்கிறது.

மற்றொரு உறுப்பினரான திரு. கோவிந்தசாமிநாதன் தற்போதைய 'அட்வகேட் ஜெனரல்' ஆவார். நீதித் துறைக்கும் காவல் துறைக்கும் நெருங்கிய தொடர்பு இருந்து வருவதால் அந்த இணைப்புச் சந்தியிலே காவல்துறை பற்றிய சட்டங்களிலே காவல்துறை நீதித்துறை ஆகிய இரண்டின் தொடர்பிலே ஏற்பட வேண்டிய மாறுதல்களுக்கு, ஆய்வுக் குழுவில் ஆலோசனை கூறும் தகுதியை இவர் பெற்றிருக்கிறார். ஆய்வுக் குழுவிலே நான் அங்கம் பெற்றிருப்பது முக்கியமாகப் பொது மக்கள் சார்பிலாகும். பொதுமக்களுக்கும் காவல் துறைக்கும் இடையே நல்ல உறவும் ஒருவர்க்கொருவர் நல்லெண்ணமும் இருக்க வேண்டியது அவசியமாகிறது. இத்துறையில் ஆய்வுக் குழுவுக்கு ஆலோசனை கூறுவதற்குத் தகுதி படைத்தவன் என்று நம்பியே முதல்வர் என்னை நியமித்திருக்கிறார்.

ஆய்வுக் குழுவில் நியமனம் பற்றி ஒரு நாள் சட்டமன்றத்தில் கேள்வி எழுந்த பொழுது அரசியல் கட்சித் தலைவர்களுக்கு ஆய்வுக் குழுவில் இடமளிக்க வேண்டும் என்று எதிர்த்தரப்பில் கோரப்பட்டது.

அதற்குப் பதிலளித்த முதல்வர், அனைத்துக் கட்சிகளின் நம்பிக்கைக்கு உரிய ஒருவரை ஆய்வுக் குழுவில் நியமித்திருக்கிறது அரசு என்று கூறினார். முதல்வரின் கருத்து மறுக்கப்படவில்லை. அவையில் மௌனமாக ஏற்கப்பட்டது. ஆட்சியின் முதல்வர் மற்றும் சட்டமன்ற எதிர்க்கட்சி தலைவர்களின் நம்பிக்குக்கு உகந்த வகையில் ஆய்வுக் குழுவில் பணியாற்ற முயன்று வருகிறேன்.

காவல் துறை ஆய்வுக்குழு முழுவதும் பூரணப் பொறுப் புணர்ச்சியுடன் கடந்த ஆறுமாத காலமாகப் பணியாற்றி வருகிறது. குறைந்த அளவு திங்களுக்கு ஒருமுறை ஆய்வுக்குழு தவறாமல் கூடுகிறது. இடையில் தேவைப்படும் நேரத்தில் எல்லாம் ஆய்வுக் குழுவினைக் கூட்ட அதன் தலைவர் தவறுவதில்லை.

பிரிட்டனிலே காவல்துறை மிகச் சிறந்த முறையில் பணியாற்றி வருவதாகச் சொல்லப்படுகிறது. பிரிட்டன் காவல்துறைச் சீர்திருத்தங்காண சில ஆண்டுகளுக்கு முன்பு ஆய்வுக் குழு நியமிக்கப்பட்டது. அக்குழுவின் அறிக்கையையும் தமிழக ஆய்வுக் குழு பரிசீலனைசெய்து வருகிறது. இந்திய அரசும் வேறு சில மாநில அரசுகளும் நியமித்த ஆய்வுக் குழுக்களின் அறிக்கைகளும் பரிசிலிக்கப் படுகின்றன.

தேவைப்படுமானல் இந்தியத் தலைநகரான டெல்லிக்கும், வேறுசில மாநிலங்களுக்கும் நேரில் சென்று அங்கெல்லாம் காவல் துறை எப்படி நிருவகிக்கப்படுகிறது என்பதை அறிந்து வரும் எண்ணமும் தமிழக ஆய்வுக் குழுவுக்கு உண்டு. ஆனல் தமிழகக் காவல் துறையினர் இந்தியாவுக்குள்ளே உள்ள வேறு எந்த மாநிலத்திலும் உள்ள காவல் துறையினருக்கும் தாழ்ந்தவர்கள் அல்லர். சிற்சில வகைகளில் சிறந்தவர்களே என்று முதல்வர் கலைஞர் அவர்கள் சட்டப் பேரவையில் சில திங்களுக்கு முன்பு கூறினர். அவரது கருத்து தமிழக ஆய்வுக் குழுவுக்கு உடன்பாடு என்பதில் ஐயமில்லை.

தமிழகக் காவல்துறையினர் தங்களுக்கெனத் தனியாக ஒரு தொழிற் சங்கம் நடத்திவரவில்லை. அதனல் அவர்களுடைய குறைகள் அவர்களிடமிருந்தே கமிஷனுக்குக் கிடைப்பதற்கு வாய்ப்பில்லை என்று எண்ணத் தேவையில்லை.

காவல் துறையினரின் கருத்துக்களைக் கேட்டறிவதற்காக ஏற்பாடுகள் செய்வதற்கு ஆய்வுக் குழு துவக்கத்திலேயே பொறுப்பெடுத்துக் கொண்டது. போலீஸ் ஐ.ஜி. அவர்களை ஆய்வுக் குழுத் தலைவர் அவர்கள் சந்தித்துப் பேசி அதற்கான ஏற்பாடுகளைச் செய்தார். ஒவ்வொரு சர்க்கிளிலுமுள்ள நடுத்தர போலீஸ் அதிகாரிகள் காவலர்களின் பிரதிநிதிகள் ஒன்று கூடி தங்கள் குறைகளை நன்கு ஆராய்ந்து ஒரு விண்ணப்ப வடிவில் ஆய்வுக் குழுவிற்கு அனுப்புவதற்குப் போலீஸ் ஐ. ஜி. அவர்கள் அனுமதித்திருக்கிறார். அத்தகைய விண்ணப்பங்களும் ஆய்வுக் குழு அலுவலகத்திற்கு வந்து குவிந்து கொண்டிருக்கின்றன.

போலீஸ் அதிகாரிகளும் சரி அவர்களுக்கு கீழ்பட்ட காவலர்களும் சரி தனித்தனியாகவும் ஆய்வுக்கு குழுவிற்குத் தம் கருத்துக்களைக் கடிதம் மூலம் அனுப்புவதற்குத் தடையெதுவும் கிடையாது.

விடுதலைப் போராட்டக் காலத்திலே நம்மவர்களான காவலர்கள் சூழ்நிலையின் கட்டாயம் காரணமாக அந்நிய ஆட்சிக்குப் பணிபுரிய வேண்டியவர்களாக இருந்தனர். அந்தக் காலத்திலே காவல் துறையினர் மீது சரியாகவோ தவருகவோ வெறுப்பு ஏற்பட்டது. நாடு விடுதலை பெற்ற பின்னர் நம்மவர்களான காவல் துறையினர் மிகுந்த நாட்டுப் பற்றோடு பணி புரிந்து வருகின்றனர். எனினும் பழைய சூழ்நிலை மாறிவிடவில்லை.

மற்றும் மக்கள் சார்பில் நடத்தப்படும் உரிமைக் கிளர்ச்சிகளினல் காவல் துறையினருக்கும் பொதுமக்களுக்கு மிடையே சரியாகவோ, மிகையாகவோ கசப் புணர்ச்சி ஏற்பட்டு விடுகிறது. இவைகளை எல்லாம் களைய, காவல் துறை ஆணைக் குழு வழி வகை காண வேண்டியுள்ளது.

பொது மக்களுக்கும் காவல் துறைக்குமிடையே நல்லுணர்வு வளர வேண்டிய விருப்பத்தையும் மாறுதல்களையும் ஆய்வுக்குழு நினைவில் கொள்ளும்.

பொதுவாகத் தற்போதைய தமிழக அரசு தமிழக வரலாற்றிலேயே புனிதமான பணியைத் தொடங்கி அதனை எங்களிடம் நம்பிக்கையோடு

> 8. ''தமிழர்கள் தங்கள் மொழியையும் வாழ்வையும் ஒன்று இணைத்துக் கொண்டவர்கள்; மொழியைக் கருவி என்று நினைக்காமல், தங்களை வழி நடத்தும் துணைவன், வழி காட்டும் வழிகாட்டி; பாடம் போதிக்கும் ஆசான்; உள்ளத்து உணர்ச்சிகளை வெளியிடும் நண்பன் என்று நினைக்கிறார்கள்.''
>
> ''தமிழுக்கு ஆபத்து வருகிறது என்று அறிகிறபோது—ஆபத்து வருமோ என ஐயம் தோன்றும் போது—ஆபத்து வரக்கூடுமோ—என்ற சந்தேகம் வரும்போது தமிழர்கள் ஆர்த்தெழுகிறார்கள்.''
>
> —அண்ணா

ஒப்படைத்துள்ளது. ஆய்வுக் குழுவும் தனது கடமையைத் தமிழக மக்களுடைய, அரசினுடைய, குறிப்பாகக் காவல் துறையினருடைய நல்லெண்ணத்தைப் பெறக் கூடிய வகையில் நிறைவேற்றும் என்று நம்பலாம்.

ஒவ்வொரு மாவட்டத்திலும், மாவட்ட ஆட்சித் தலைவரின் தலைமையின் கீழ் மாவட்ட வளர்ச்சிக் குழு இயங்கி வருகிறது. அந்தக் குழுவில் ஊராட்சி ஒன்றியங்களின் தலைவர்கள், நகர மன்றங்களின் தலைவர்கள், மாவட்டத்தின் எம். எல். ஏ.க்கள், எம்.பி.க்கள். ஆகியோர் அங்கம் வகிக்கின்றனர். அவர்களுடைய கருத்துக்களைக் கேட்டறியவும் ஆய்வுக் குழு முயற்சி எடுத்துக் கொண்டுள்ளது.

வினாத்தாளும் பிறவும் மாவட்ட ஆட்சித் தலைவர் மூலம், அவரது தலைமையில் இயங்கும் மாவட்ட வளர்ச்சிக் குழு உறுப்பினர்களுக்கு அனுப்பப்பட்டுள்ளது.

ஆய்வுக் குழுவின் வினாத்தாள் முக்கியமான நாளேடுகளில் விளம்பரப் படுத்தப் பட்டுள்ளது. இதனால் மாநில மக்களிலே ஒவ்வொரு தனி நபரும் கூட தம் கருத்தை ஆய்வுக் குழுவுக்கு அனுப்பும் வாய்ப்பு தரப்பட்டுள்ளது.

கல்லூரி முதல்வர்களுக்கும், பல்வேறு தொழில், வாணிபஅமைப்பு நிருவாகிகளுக்கும், தொழிற் சங்கத் தலைவர்களுக்கும் ஆய்வுக்குழு வினாத்தாள் அனுப்பப்பட்டுள்ளது

இவையன்றி, காவல்துறை ஆய்வுக் குழு ஒவ்வொரு மாவட்டத் தலைநகருக்கும் நேரில் சென்று அந்த மாவட்டத்தின் காவல்துறை அலுவலர்கள், மாவட்ட வளர்ச்சிக் குழு உறுப்பினர், நீதிபதிகள், பப்ளிக் பிராஸிக்யூட்டர்கள் மற்றும் பிரமுகர்கள் ஆகியோருக்குப் பேட்டி அளித்து அவர்களுடைய கருத்துக்களைத் திரட்டி வருகிறது.

பல்வேறு மாநிலங்களின் போலீஸ் ஐ. ஜி.க்கள், தமிழகத்தின் முன்னாள் ஐ. ஜி.க்களின் கருத்துக்களையும் ஆய்வுக்குழு பெற்று வருகிறது.

உத்தியோகத்திலுள்ள அல்லது ஓய்வு பெற்று விட்ட போலீஸ் எஸ். பி.க்கள், டி. எஸ். பி.க்கள் ஆகியோரின் கருத்துக்களையும் அறியப் பெரு முயற்சி எடுத்துக் கொண்டு வருகிறது. தமிழக அரசு நியமித்துள்ள குழுவுக்குத் தரப்பட்டுள்ள கடமைகள் பலவாகும். காவல்துறையினரின் ஊதியம், உத்தியோக உயர்வு, அலவன்ஸ், குடியிருப்பு, அவர்களுடைய குழந்தைகளின் கல்வி, சிறப்புடைய மற்றும் வாழ்க்கை வசதிகள் ஆகியவற்றைப் பற்றி ஆய்ந்து அறிக்கை தருமாறு ஆய்வுக்குழு கேட்டுக்கொள்ளப்பட்டுள்ளது.

மற்றும் நீதித்துறைக்கும் காவல் துறைக்கும் இடையே இருந்து வரும் தொடர்பு, மத்திய காவல் துறைக்கும் மாநிலக் காவல் துறைக்கும் இருந்துவரும் தொடர்பு முதலியனவற்றில் மாறுதல் தேவையா? தேவையானால் எத்தகைய வகையில்? என்பதற்கும் காவல்துறை ஆணைக்குழு தக்க முடிவெடுக்கும்.

காவல் துறையினரின் ஊதியம் அலவன்ஸ் ஆகியவற்றில் எங்கள் ஆய்வுக்குழு சம்பளக் குழுவோடும் கலந்து பேசி ஒருமித்த முடிவு காண வேண்டியிருக்கிறது. ஆய்வுக் குழு உறுப்பினர்கள் காவல்துறையினரின் குடியிருப்பு வசதிகளில் மிகுந்த கவனம் செலுத்தி வருகின்றனர். உண்மையில் காவலர் குடியிருப்புகளை பல மாவட்டங்களில் நான் நேரில் சென்றுபார்த்தபொழுது திடுக்கிட்டுப் போனேன். அவ்வளவு சீர்திருத்தம் இன்னமும் தேவைப்படுகிறது.

சிறப்புப் பணிகளுக்கான அலவன்ஸ் முறையில் பெருங்குறைபாடு இருக்கக் காண்கின்றேன். இவற்றையெல்லாம் போக்க, காவல்துறை நிருவாகத்தில் மறுமலர்ச்சி காண ஆய்வுக்குழு முயன்று வருகிறது.

இவைகள் அனைத்தையும் நிறைவேற்ற வேண்டும் என்ற ஆர்வத்தில் தமிழக அரசின் நிதிநிலைகளையும் மறக்கவில்லை. அதையும் நினைவில் கொண்டு சிபாரிசுகளைச் செய்யும்.

எவ்வளவு விரைவில் முடியுமோ அவ்வளவு விரைவில் ஆய்வுக் குழுவின் வேலைகளை முடிப்பதென்று அதன் முதற் கூட்டத்திலேயே முடிவு செய்யப்பட்டது.

சிலம்புச்செல்வர் ம.பொ.சி.

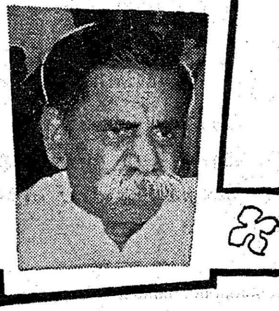

"அரையும் குறையும் நிறையும்"

"எல்லைவேலன்"

14—1—1968 அன்று மாபெரும் விழா. தமிழக கதர் கிராமக் கைத்தொழில் வாரியத்தின் மேற்பார்வையில் அமைந்த 'குறளகம்' என்ற வானளாவிய கட்டிடம் எழும்பிக் கொண்டிருக்கிறது. ஐந்து மாடிக் கட்டிடத்தின் அடிப்படைக் கட்டிடம் முடிந்து அதில் "காதி கிராப்ட்" என்றழைக்கப்படும் அங்காடி திறக்க இருக்கிறார்கள். மற்ற வேலைகள் முழுமை பெறவிட்டாலும், அங்காடி கட்டி முடிக்கப்பட்டதால் அதை ஆரம்பித்து வைத்து விட வேண்டுமென அரசு முடிவுசெய்து திறப்புவிழா எடுத்திருக்கிறார்கள். மாண்புமிகு பேரறிஞர் அண்ணா அவர்கள் அன்றைய முதல்வர். மாண்புமிகு கலைஞர் அவர்கள் அன்றைய பொதுப்பணி அமைச்சர். மாண்புமிகு முத்துசாமி அவர்கள் உள்ளாட்சித் துறை அமைச்சர். இந்த மூவரும் விழாவில் கலந்து கொள்ளுகின்றனர். பேரறிஞர் அண்ணா கலந்துகொள்ளும் நிகழ்ச்சியானதால் வழக்கம்போல் பெருங்கூட்டம். அண்ணா அவர்கள் வந்த உடன் கட்டிட முழுமையும் அதிகாரிகள் சுற்றிக் காண்பிக்கிறார்கள். பாதிக்கட்டிடம் இன்னும் முழுமை பெறாமல் இருப்பதைக்கண்ட பேரறிஞர் அண்ணா அவர்கள் கேட்டார்கள். "என்ன - அரையும் குறையுமான இக்கட்டிடத்தை முழுமை பெறாத இந்த மாளிகையை என்னைத் திறந்து வைக்கச் சொல்லுகிறீர்களே" என்றார். அண்ணாவைச் சுற்றி ஆர்வத்துடன் நின்ற அலுவலர்கள் திடுக்கிட்டார்கள். யாரும் பதில் பேசவில்லை. களைகட்டியிருந்த விழா கலைந்துவிடுமோ என்று அலுவலர்கள் அஞ்சினர். அந்தக் கூட்டத்தில் சலனமற்றுச் சிரித்த முகத்துடன் கலைஞர் ஒருவர்தான் இருந்தார். விழா ஆரம்பமாகியது. கலைஞர் பேச எழுந்தார். "கூட்டம் ஆரம்பமாவதற்கு முன் கட்டிடத்தைச் சுற்றிப் பார்த்த அறிஞர் அண்ணா அவர்கள் அரையும் குறையுமான கட்டிடத்தைத் திறக்கச் சொல்லி விட்டீர்களே! ஏன்? என ஒரு வினா எழுப்பினார்கள். அதற்கு யாரும் பதில் கூறவில்லை. நான் இப்போது அதற்கு பதில் கூற விழைகிறேன். 'அண்ணா அவர்களே, உரிமை பெற்றுப் பல ஆண்டுகள் ஆனபோதிலும் முழு வளர்ச்சி இன்னும் பெறாத தமிழகத்தை, அரையும், குறையுமாகவே வளர்ச்சி கொண்ட தமிழகத்தையே மக்கள்—தமிழ் மக்கள் — உங்கள் கைபட்டால் அது முழுமை பெறும், நிறைவுபெறும் என்று எண்ணி உங்கள் கையில் ஒப்படைக்கவில்லையா? அதேபோல், நீங்கள் தொட்டதெல்லாம் பொன்னாகும் என்று திண்ணமாக நம்பி, இக்கட்டிடம் முழுமை பெறும் வகையில் அரையுங்குறையுமாக இருக்கும்போதே உங்களைத் திறக்கச் சொல்லி இருக்கிறார்கள்" என்றார். அண்ணா அவர்கள் உடனே மலர்ந்த முகத்துடன் நகைத்து மகிழ்ந்தார்கள். அங்கு கூடியிருந்தோர் யாவரும் அகமகிழ்ந்தார்கள். ஆரவாரம் செய்து கலைஞரைப் பாராட்டினார்கள். அலுவலர்கள் இழந்திருந்த மலர்ச்சியை மறுபடியும் பெற்றார்கள்.

மீண்டும் விழா, களைகட்டிச் சிறந்தது. இந்நிகழ்ச்சி மாண்புமிகு கலைஞர் அவர்களின் சொல்லாற்றலுக்கும், சமயோசிதப் பேரறிவுக்கும் ஒரு சிறந்த எடுத்துக்காட்டாகத் திகழ்ந்தது. அரையும் குறையுமானதும் கூட அண்ணா கைபட்டதால், கலைஞர் சொல் பட்டதால் நிறையாகிவிட்ட விந்தையை அன்று கண்டோம்.

வரப்போகும் ஊராட்சித் தேர்தல்

★ 12,600 ஊராட்சிகள், 600 பேரூராட்சிகளுக்கான தேர்தல்.

★ 190 இலட்சம் வாக்காளர்கள்.

★ 46,000 வாக்குச் சாவடிகள்.

★ ஊராட்சித் தலைவர்களை நேரடியாகத் தேர்ந்தெடுத்தல்.

★ தனி வாக்காளர் பட்டியல்.

★ 1970 ஜூலை 25, 28, 31 தேதிகளில் தமிழ்நாட்டில் ஊராட்சித் தேர்தல் நடைபெறும்.

தமிழ்நாட்டில் சுமார் 12,600 ஊராட்சிகளுக்கும் 600 பேரூராட்சிகளுக்கும் சாதாரணத் தேர்தல்கள் 1970 ஜூலை 25, 28, 31 தேதிகளில் நடைபெறும். இத்தேர்தலில் வாக்கெடுப்பில் கலந்து கொள்வோர் எண்ணிக்கை ஏறத்தாழ 190 இலட்சமாக இருக்கும்; சுமார் 46,000 வாக்குச் சாவடிகள் இருக்கும். தமிழ்நாட்டின் வரலாற்றிலேயே இப்பொழுதுதான் முதன் முறையாக ஊராட்சித் தேர்தல்களுக்காகத் தனியாக வாக்காளர் பட்டியல் தயார் செய்யப்பட்டுள்ளது.

இவ்வூராட்சிகளின் தலைவர்கள், தொடர்புடைய ஊராட்சி, பேரூராட்சி வாக்காளர்களால், நேரடியாக, இரகசிய வாக்கெடுப்பு முறை மூலம் தேர்ந்தெடுக்கப்படுவதும் இதுவே முதன் முறையாகும். ஊராட்சிகளின் தலைவர்கள் தேர்தலும், உறுப்பினர்கள் தேர்தலும் ஒரே சமயத்தில் நடைபெறும். இப்பொழுதுள்ளதுபோலவே ஊராட்சி உறுப்பினர்களால், அவர்களுக்குள்ளேயே ஒருவர் துணைத் தலைவராகத் தேர்ந்தெடுக்கப்படுவார். அரசுக்கு வந்துள்ள கோரிக்கைகளையொட்டி, ஊராட்சிகளுக்குத் தலைவர்கள், உறுப்பினர்கள் தேர்தல்களுக்கு, வேட்பு மனுக்கள், தேர்தலுக்கு முதல்நாள் பெறப்படும் என்றிருந்தது மாற்றப்பட்டு, வாக்கெடுப்பு நடக்கும் நாளுக்கு இரண்டு நாட்கள் முன்னதாகவே தலைமைத் தேர்தல் அதிகாரியினால் அவை பெறப்படும். இதனால், வேட்பாளர்கள், தேர்தல் பிரச்சாரம் செய்ய இரண்டு முழு நாட்கள் கிடைக்கின்றன. பேரூராட்சியில் போட்டியிடுவோர்க்கு, வேட்பு மனு தாக்கல் செய்த நாளிலிருந்து தேர்தல் வரை இடையே 15 நாட்கள் உள்ளன. மனுக்கள் ஆய்வு செய்யப்பட்டு முடிவு அறிவிக்கப்பட்ட பின்னர் பிரச்சாரத்திற்கு சுமார் 10 நாட்கள் உள்ளன.

தேர்தல்கள் சுமுகமாக நடைபெறுவதற்காக வேண்டி, ஒவ்வொரு மாவட்டமும், வருவாய்க் கோட்டங்கள் அடிப்படையில் மூன்று வரிசைகளாக ஒன்று சேர்க்கப்பட்டுள்ளன. மாநிலத் தேர்தல் அதிகாரியான கிராம வளர்ச்சி இயக்குநர் இத் தேர்தலை நடத்தி வைக்கும் மேற்பார்வை அதிகாரியாக இருப்பார். சம்பந்தப்பட்ட மாவட்டங்களில் தேர்தலை நடத்தி வைக்கும் பொறுப்பு அந்தந்த மாவட்ட ஆட்சித் தலைவர்களுடையதாகும்.

உறுப்பினர்கள் தேர்தல்களை நடத்துவதற்காக ஒவ்வொரு பேரூராட்சியும் தனிநபர் வார்டுகளாகப் பிரிக்கப்பட்டுள்ளது. அரிசனங்கள் மலைவாழ் மக்களுக்கு அவர்களுடைய மக்கள் தொகை, நகரத்தில் அவர்களிடையே உள்ள வாக்காளர்களின் எண்ணிக்கை ஆகியவற்றை ஒட்டி, இடங்கள் ஒதுக்கப்பட்டுள்ளன. ஊராட்சிகளில் ஒன்றுக்கு மேற்பட்ட உறுப்பினர்களைக் கொண்ட வார்டுகள் இருக்கும். அதாவது ஒரு வார்டிலிருந்து ஒன்றுக்கு மேற்பட்ட உறுப்பினர்களைத் தேர்ந்தெடுத்து அனுப்பும் முறை இருக்கும். இந்த வார்டுகளிலும் அரிசனங்கள், மலைவாழ் மக்களைச் சேர்ந்த உறுப்பினர்களுக்கு இடங்கள் ஒதுக்கப்பட்டுள்ளன. அவை, அவர்களுடைய மக்கள் தொகை, கிராமத்தில் அவர்களிடை உள்ள வாக்காளர்களின் எண்ணிக்கை ஆகியவற்றை ஒட்டி ஒதுக்கப்படும். 1961ல் எடுக்கப்பட்ட மக்கள் தொகை கணக்கெடுப்பின் அடிப்படையில் உறுப்பினர்கள் எண்ணிக்கை நிர்ணயிக்கப்பட்டுள்ளது. ஓர் ஊராட்சிக்கு (கிராமம் அல்லது நகரம்) தேர்ந்தெடுக்கப்படும் உறுப்பினர்கள் எண்ணிக்கை 5லிருந்து 15 வரை இருக்கும். இந்த எண்ணிக்கையில் ஊராட்சித் தலைவர் சேர்த்துக் கொள்ளப்படவில்லை. ஓர் ஊராட்சி அல்லது பேரூராட்சியிலிருந்து பெண் உறுப்பினர் யாரும் தேர்ந்தெடுக்கப்படவில்லையென்றால், அவ்வூராட்சி ஒரு பெண் உறுப்பினரைச் சேர்த்துக் கொள்ளலாம்.

உறுப்பினர்கள், தலைவர்கள் தேர்தல் இரகசிய வாக்கெடுப்பு மூலம் நடைபெறும். இத்தேர்தல்கள் கட்சி சார்பற்ற அடிப்படையில் நடைபெறும். உறுப்பினர்கள், தலைவர்கள் பதவிகளுக்குப் போட்டியிடும் வேட்பாளர்களுக்கு, அங்கீகரிக்கப்பட்ட அகில இந்திய கட்சிகள், மாநிலக் கட்சிகளுக்கு ஒதுக்கப்பட்ட சின்னங்களைத் தவிர்த்து, வேறு சின்னங்கள் ஒதுக்கப்படும். சீட்டுக் குலுக்கிப்போட்டு எடுத்துச் சின்னங்கள் ஒதுக்கப்படும். வாக்குச் சீட்டில் சின்னங்களின்மீது முத்திரையிடுவதின் மூலம் வாக்கெடுப்பு நடத்தப்படும். கடந்த காலத்தில் இருந்தது போலவே வாக்குச் சீட்டுகளில் தேர்தல் சின்னங்கள்மட்டுமே இருக்கும்; வேட்பாளர்களின் பெயர்கள் இருக்காது. உறுப்பினர்களுக்கான வாக்குச் சீட்டுகள் வெள்ளைத் தாளிலும், தலைவர்களுக்கான வாக்குச் சீட்டுகள் இளஞ்சிவப்புத் தாளிலும் அச்சிடப்படும். உறுப்பினர்களுக்கான வாக்குச்சீட்டில் அச்சிடப்படும் சின்னங்கள் தலைவர்களுக்கானவற்றிலிருந்து முற்றிலும் வேறுபட்டு இருக்கும்.

கடந்த தேர்தல்களின்போது கையாளப்பட்ட முறைகளையொட்டியே, பெரும்பாலும் இத்தேர்தலை நடத்தும் முறையும் இருக்கும். ஊராட்சிகளைப் பொறுத்தவரையில் எளிய நடைமுறையே விதிகளில் வரையறுக்கப்பட்டுள்ளது. பேரூராட்சிகளைப் பொறுத்தவரைஅநேகமாக நகராட்சி மன்ற உறுப்பினர்கள் தேர்தலைப் போலவே இதன் நடைமுறையும் இருக்கும். உறுப்பினர்கள் தேர்தல் நடைமுறையில் ஒருசில மாற்றங்கள் செய்யப்பட்டு உள்ளன.

வாக்காளர்கள் ஆள் மாருட்டம் செய்வதைத் தடுக்க, ஊராட்சிகளில் வாக்காளர்களின் கைவிரல்களில் அடையாளமிடுவதற்கு, இத்தேர்தலில் அழிக்க முடியாத மை பயன்படுத்துவது ஒரு முக்கியமான மாறுதலாகும். மற்றொரு முக்கியமான மாறுதல், குருடர் அல்லது உடல் ஊனமுற்றோர் வாக்களிக்கும் நடைமுறையைப் பற்றியதாகும். சட்டமன்றப் பேரவைத் தேர்தல்களைப் போலவே வாக்குச் சீட்டில் அடையாளமிட இயலாத வாக்களார் ஒருவர், வாக்குச் சீட்டில் அடையாளமிட்டு, பெட்டியின் உள்ளே போடுவதற்கு, தமக்கு உதவியாக 21 வயதுக்குக் குறையாத ஒருவரைத் தம்முடன் கூட்டிச் செல்ல உரிமையுடையவராவார். அம்புடன் கூடிய பெருக்கல் குறியையுடைய ரப்பர் முத்திரையைக் கொண்டு, வாக்குச் சீட்டில் அடையாளமிடப்படும். ஊராட்சித் தேர்தல்களில் இவ்வகையான அடையாளமிடுதல் முதன் முறையாகப் புகுத்தப்படுகிறது.

1958-ஆம் ஆண்டு தமிழ்நாடு ஊராட்சிகள் சட்டத்தில் அண்மையில் செய்யப்பட்ட திருத்தங்களின் விளைவாக, உறுப்பினர்களாக, தலைவர்களாக, தேர்தலில் போட்டியிடும் வேட்பாளர்களின் தகுதி குறித்து மேற்படிச் சட்டத்தில் சில முக்கியமான மாறுதல்கள் சேர்க்கப்பட்டுள்ளன. ஒருவரே தலைவராகவும் உறுப்பினராகவும் தேர்தலில் போட்டியிடுவதை இச்சட்டம் தடை செய்கிறது. ஒருவர், உறுப்பினர் அல்லது தலைவர் ஆகிய இரண்டனுள் ஏதாவது ஒன்றுக்கு மட்டுமே போட்டியிடலாமேயன்றி இரண்டு பதவிகளுக்கும் போட்டியிடக் கூடாது. இரண்டுக்கும் மனுக்கள் தாக்கல் செய்திருந்தால் மனுக்களைப் பரிசீலிக்கும் போது ஏதாவது ஒன்றுக்கு மட்டும் அவர் விருப்பம் தெரிவிக்க வேண்டும்; மற்றது தள்ளுபடி செய்யப்படும்.

ஊராட்சித் தேர்தல்களில் போட்டியிடும் வேட்பாளர்கள் வருவாய்த் துறை ஆய்வாளரிடமிருந்தும் ஊராட்சி ஒன்றிய ஆணையாளரிடமிருந்தும் வரி பாக்கியில்லை என்னும் சான்று கொடுக்கப்பட வேண்டுமென்று நிபந்தனையிடப் பட்ட விதி நீக்கப்பட்டுள்ளது. அதற்குப் பதிலாக அவர் ஊராட்சி அல்லது ஊராட்சி ஒன்றியத்திற்கு செலுத்த வேண்டிய பாக்கி எதுவும் இல்லை என்று வேட்பாளர் மனுவில் உறுதிமொழி கொடுக்குமாறு கேட்டுக் கொள்ளப் படுவார். வேட்பு மனுக்களை ஆய்வு செய்யும் சமயத்தில் வந்திருக்குமாறு கிராமக் கர்ணங்களுக்கு உத்தரவுகள் பிறப்பிக்கப்படும்.

ஊராட்சிகளில், வாக்களிப்பு, உணவுக்கான இடை வேளையின்றி காலை 8 மணி முதல் பிற்பகல் 3 மணி வரையிலும் நடைபெறும் வேட்பு மனுக்களைப் பரிசீலனை செய்வதற்காகக் குறிப்பிடப்பட்டுள்ள நாளன்று காலை 9 மணி முதல் பிற்பகல் 1 மணி வரையில் வேட்பாளர்கள் தம்முடைய மனுக்களைக் கொடுக்க வேண்டும். அதே நாளன்று பிற்பகல் 1 மணி முதல் 2 மணி வரையில் வேட்பாளர்களுடைய மனுக்கள் பரிசீலனை செய்யப்படும். வேட்பாளர்கள் அதே நாளன்று பிற்பகல் 5 மணி வரையில் தங்கள் வேட்பு மனுவைத் திரும்பப் பெற்றுக்கொள்ள அனுமதிக்கப்படுவர். அதன் பின்னரே தேர்தல் சின்னங்கள் ஒதுக்கப்படும். இவ்வாருக, வேட்புமனுக்களைத் தாக்கல் செய்தல் அவற்றை ஆய்வு செய்தல், திரும்பப் பெறுதல், சின்னங்களை ஒதுக்குதல் ஆகிய அனைத்தும் ஒரே நாளில் முடிவுறும். வாக்கெடுப்பு முடிவுற்றவுடனேயே, ஒரு பொதுவான, இடத்தில், எல்லா வார்டுகளுடைய வாக்குச் சீட்டுகளும் எண்ணப் பெற்று, முடிவு அறிவிக்கப்படும். பேரூராட்சிகளில் காலை 8 மணிக்குத் தொடங்கி மாலை 5 மணி வரை, நண்பகல் உணவு இடைவேளையின்றி – தொடர்ந்து வாக்குப்பதிவு நடைபெறும். வாக்குப்பதிவு நடைபெற்று முடிந்த மறுநாளன்று, ஒரு பொதுவான, இடத்தில் வாக்குச் சீட்டுகள் எண்ணப் பெற்று முடிவு அறிவிக்கப்படும்.

கன்னியாகுமரி மாவட்டத்திலுள்ள 46 ஊராட்சிகளும், திருநெல்வேலி மாவட்டம் செங்கோட்டை வட்டத்திலுள்ள 6 ஊராட்சிகளும், திருத்தி அமைக்கப்பட்டு முறையே 64 பேரூராட்சி 224 ஊராட்சிகளாகவும், 4 பேரூராட்சி 6 ஊராட்சிகளாகவும் ஆக்கப் பட்டுள்ளன. மாநிலத்திலுள்ள ஏனைய பகுதிகளிலுள்ளது போன்ற ஓர் ஊராட்சி முறையை இப்பகுதிகளிலும் கொணர்தற்கென, மேற்கண்டவாறு சீரமைப்புச் செய்யப் பட்டுள்ளது.

புதிதாகத் தேர்ந்தெடுக்கப்படும் ஊராட்சி உறுப்பினர்களும் ஊராட்சித் தலைவர்களும் 2–8–1970 நண்பகல் தங்களுடைய பதவிகளை ஏற்பார்கள்.

ஒரு சில பேரூராட்சிகளை நகராட்சிகளாக உயர்த்தும் செயற்குறிப்பு அரசுக்கு வந்துள்ளது. இதன்படி எவ்வெப் பேரூராட்சிகள் நகராட்சிகளாக மாற்றப்படும் என்பது பின்னர் அறிவிக்கப்படும். இதற்கிடையில், இந்திய அரசு விதித்துள்ள மக்கள் தொகைக் கணக்கெடுப்புத் தடையின் காரணமாக அதன் மீது தொடர்ந்து நடவடிக்கை எடுக்கவியலாத நிலை ஏற்பட்டது. தடையைத் தளர்த்துமாறு இந்திய அரசுக்கும் தொடர்புடைய அதிகாரிகட்கும் எழுதப்பட்டு பதில் எதிர்பார்க்கப்படுகிறது. சாதகமான பதில் கிடைத்து, அப்பேரூராட்சிகள் நகராட்சிகளாக்கப்பட்டால் அவ்விடங்களில் மட்டும் இத்தேர்தல் நடைபெறுது.

தமிழ்நாடு ஊராட்சித் தேர்தல்

நிகழ்வு முறைக் குறிப்புகள்

		முதல் தொகுதி	இரண்டாம் தொகுதி	மூன்றாம் தொகுதி
	பேரூராட்சிகள்			
1.	தேர்தல் அறிவிப்பு	2-7-1970	4-7-1970	8-7-1970
2.	வேட்பு மனுக்கள் தாக்கல் செய்தல்	10-7-1970	13-7-1970	16-7-1970
3.	வேட்பு மனுக்கள் தாக்கல் செய்துள்ளோர் பட்டியல் வெளியிடுதல்	10-7-1970	13-7-1970	16-7-1970
4.	வேட்பு மனுக்களை ஆய்வு செய்தல்	11-7-1970	14-7-1970	17-7-1970
5.	(அ) முறையீடு இல்லாவிடில் வேட்பு மனுக்களைத் திரும்பப்பெறுதல்	14-7-1970	17-7-1970	20-7-1970
	(ஆ) முறையீடு இருப்பின் வேட்பு மனுக்களைத் திரும்பப்பெறுதல்	15-7-1970	18-7-1970	21-7-1970
6.	(அ) முறையீடு இல்லாவிடில் முடிவான வேட்பாளர்கள் பட்டியலை வெளியிடுதல்	15-7-1970	18-7-1970	21-7-1970
	(ஆ) முறையீடு இருப்பின் முடிவான வேட்பாளர்கள் பட்டியலை வெளியிடுதல்	16-7-1970	20-7-1970	22-7-1970
7.	வாக்கெடுப்பு நாள்	25-7-1970	28-7-1970	31-7-1970
8.	வாக்குச் சீட்டுக்களை எண்ணும் நாள்	26-7-2970	29-7-1970	1-8-1970
	ஊராட்சிகள்			
1.	தேர்தல் அறிவிப்பு	13-7-1970	17-7-1970	20-7-1970
2.	வேட்பு மனுக்களைத் தாக்கல் செய்தல்	22-7-1970	25-7-1970	28-7-1970
3.	வேட்பு மனுக்களைத் திரும்பப்பெறல்	22-7-1970	25-7-1970	28-7-1970
4.	வாக்கெடுப்பு நாள்	25-7-1970	28-7-1970	31-7-1970
5.	வாக்குச் சீட்டுக்களை எண்ணும் நாள்	25-7-1970	28-7-1970	31-7-1970

1970-ஆம் ஆண்டில் நடைபெறும் ஊராட்சிகள் தேர்தலுக்கென ஒன்று சேர்க்கப்பட்ட வருவாய்க் கோட்டங்களும், வாக்கெடுப்பு நாட்களும்

கோட்டத்தின் பெயரும் வாக்கெடுப்பு நடைபெறும் நாளும்

	மாவட்டம்	முதற்தொகுதி	இரண்டாம் தொகுதி	மூன்றும் தொகுதி
		25-7-1970	28-7-1970	31-7-1970
1.	வடஆர்க்காடு	திருவண்ணாமலை திருப்பத்தூர்	செய்யாறு திருப்பத்தூர்	இராணிப்பேட்டை
2.	செங்கற்பட்டு	சைதாப்பேட்டை திருவள்ளூர்	—	செங்கற்பட்டு காஞ்சிபுரம்
3.	கோயம்புத்தூர்	கோயம்புத்தூர் கோபிசெட்டிபாளையம்	ஈரோடு	பொள்ளாச்சி
4.	திருநெல்வேலி	தூத்துக்குடி, சேரன்மாதேவி	திருநெல்வேலி	கோயில்பட்டி
5.	தர்மபுரி	ஹோசூர்		தர்மபுரி
6.	சேலம்	சேலம்	சங்ககிரி	நாமக்கல், மேட்டூர்
7.	மதுரை	உசிலம்பட்டி	திண்டுக்கல்	மதுரை, பெரியகுளம்
8.	திருச்சிராப்பள்ளி	புதுக்கோட்டை, திருச்சிராப்பள்ளி	அரியலூர்	முசிறி, கரூர்
9.	தென் ஆர்க்காடு	திருக்கோயிலூர்	விருத்தாசலம்	சிதம்பரம், திண்டிவனம்
10.	தஞ்சாவூர்	நாகப்பட்டினம், கும்பகோணம்	பட்டுக்கோட்டை, மாயூரம்	மன்னார்குடி, தஞ்சாவூர்
11.	இராமநாதபுரம்	சிவகாசி	சிவகங்கை	தேவகோட்டை, இராமநாதபுரம்
12.	கன்னியாகுமரி	கல்குளம் வட்டத்திலுள்ள ஊராட்சிகள்	விளவங்கோடு வட்டத்திலுள்ள ஊராட்சிகள்	கோவளை, அகஸ்தீஸ்வரம் வட்டத்திலுள்ள ஊராட்சிகள்
13.	நீலகிரி	உதகமண்டலம் ஊராட்சி ஒன்றியத்திலுள்ள ஊராட்சிகள்	கோத்தகிரி, கூடலூர் ஊராட்சி ஒன்றியத்திலுள்ள ஊராட்சிகள்	குனூர் ஊராட்சி ஒன்றியத்திலுள்ள ஊராட்சிகள்

அரசு அலுவலகங்களிலே....

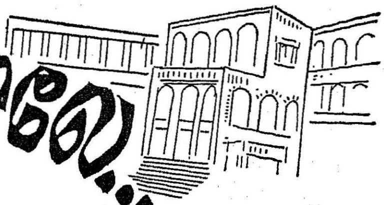

அறிஞர் அண்ணா அவர்களின் ஆட்சியில், 1968ஆம் ஆண்டு, ஏற்றமிகு எழிலுடன் விளங்கும் பெருமை பெற்றது. குறிப்பாக, தமிழ் மொழி வரலாற்றிலே பொன்னெழுத்தால் பொறிக்கத் தக்க நிகழ்ச்சிகள், அந்த ஆண்டின் தொடக்கத்திலேயே நிகழத் தொடங்கின. சிறப்பாக, சனவரி மாதம் முதல் வாரத்தில், உலகத் தமிழ் மாநாடு, சென்னை மாநகரில் சிறப்புடன் நடைபெறத் தொடங்கியது. உலக நாடுகள் பலவற்றிலிருந்தும் வந்த அறிஞர் பெருமக்கள் அனைவரும், தமிழ் அன்னைக்குப் புகழ்மாலை சூட்டியதோடு, உலகெங்கும் தமிழ்மணம் கமழ உள்ளன்புடன் வழிவகுத்தனர்.

அதே ஆண்டு, சனவரித் திங்கள் 23ஆம் நாளன்று, தமிழ்நாடு சட்டப் பேரவையின் சிறப்புக் கூட்டம் நடைபெற ஏற்பாடாகியது. அப்போது, ஆட்சி மொழி பற்றிய தீர்மானம் ஒன்று, மாண்புமிகு கல்வி அமைச்சர், நாவலர் திரு. இரா. நெடுஞ்செழியன் அவர்களால் முன்மொழியப் பட்டது. வரலாற்றுப் புகழ் பெற்ற இந்தத் தீர்மானத்தின் மீது, தமிழகத்தின் சட்டப் பேரவையில் உள்ள அனைத்துக் கட்சித் தலைவர்களும், சிறப்பான முறையில் பங்குகொண்டு, தமது கருத்துக்களை வெளியிட்டுள்ளனர். சட்டப் பேரவையில் நடைபெற்ற இந்தக் கருத்துரைகள் அனைத்தையும் ஒன்று திரட்டி, சட்டப் பேரவைத் துறை, ஒரு தனி நூலையே 1968ஆம் ஆண்டில் வெளியிட்டுள்ளது. சுமார் 152 பக்கங்கள் கொண்ட அந்த நூல், ஆட்சி மொழி பற்றி ஆராய்வோர் அனைவரும், ஆழ்ந்து படித்துப் பயனடைய வேண்டிய அடிப்படை ஆவணமாகும். குறிப்பாக, அன்றைய தினம் முதலமைச்சராக இருந்த அறிஞர் அண்ணா அவர்களும், அவர் வழியில் நின்று பணிபுரியும் இன்றைய முதலமைச்சர் கலைஞர் மு. கருணாநிதி அவர்களும், மற்றுமுள்ள பல்வேறு கட்சித் தலைவர்கள் அனைவரும் எடுத்துரைத்த கருத்துக்களை, அந்நூலில் விரிவாகக் காணலாம்.

ஒரு சில திருத்தங்களுடன் நிறைவேறிய அந்தத் தீர்மானத்தைக் குறித்து, இறுதியாகப் பேசிய அறிஞர் அண்ணா அவர்களின் பேருரை, தமிழ்நாடு அரசின் ஆட்சித் துறையிலே ஒரு புதிய திருப்பத்தை உண்டாக்கியுள்ளது. சிறப்பாக,

> ''தமிழகத்தில் தமிழ், பயிற்சி மொழியாகவும், பாடமொழியாகவும் எல்லாக் கல்லூரிகளிலும், நிர்வாக மொழியாக பல்வேறு துறைகளிலும் ஐந்தாண்டுக் காலத்துக்குள் நடைமுறைக்கு வருவதற்கான துரிதமான நடவடிக்கையை மேற்கொள்வது என்று இம்மன்றம் தீர்மானிக்கிறது.''

என்பது, அந்தத் தீர்மானத்தின் முக்கிய பகுதியாகும்.

இந்தத் தீர்மானத்தில் குறிப்பிட்டதற்கிணங்க, 1973 ஆம் ஆண்டு சனவரி மாதம் 23ஆம் தேதிக்குள் தமிழ்நாடு அரசு அலுவலகங்கள் அனைத்திலும், தமிழ்த் திட்டம் செம்மையான முறையில் நிறைவேற வேண்டும் (கல்லூரிகளில், பயிற்சி மொழியாகவும் பாடமொழியாகவும், தமிழ் விளங்கச் செய்யும் பொறுப்பு, தமிழ்நாடு அரசின் கல்வித் துறையைச் சார்ந்ததாகும்). தமிழக அரசு அலுவலகங்களில், நிர்வாக மொழியாகத் தமிழ் விளங்குவதற்கான நடவடிக்கைகள் அனைத்தையும் மேற்கொள்ளும் பொறுப்பு, அனைத்தும் ஆட்சி மொழிக் குழுவைச் சார்ந்ததாகும்.

1956ஆம் ஆண்டில் நிறைவேறிய தமிழ்நாடு ஆட்சிமொழிச் சட்டத்தின்படி, தமிழ் மொழி, அரசு அலுவலகங்கள் அனைத்திலும் நிர்வாக மொழியாக விளங்க வேண்டும். அந்த மாபெரும் ஆக்கப் பணியை, கடந்த சுமார் 13 ஆண்டுகளாக, ஆட்சிமொழிக் குழு, படிப்படியாக நிறைவேற்றி வந்தது. 17–11–69ல் மாண்புமிகு முதலமைச்சர் அவர்களைத் தலைவராகவும் மாண்புமிகு கல்வி, சுகாதார அமைச்சரைத் துணைத் தலைவராகவும் கொண்டு, ஆட்சிமொழிக் குழு, திருத்தியமைக்கப் பட்டுள்ளது. புதிய தலைமையின் காரணமாகப், பல்வேறு ஆக்கப் பணிகள்

ஊக்கத்துடன் செயல்பெறத் தொடங்கியுள்ளன.

இந்தக் குழுவில் உள்ள மற்ற உறுப்பினர்கள் வருமாறு:

திருவாளர் டாக்டர் மு. வரதராசனார்

திருவாளர் கா. திரவியம், ஐ. ஏ. எஸ்.

திருவாளர் எம். சண்முக சுப்பிரமணியம்,

திருவாளர் கீ. இராமலிங்கம்,

திருவாளர் வல்லை எம். பாலசுப்பிரமணியம்

திருவாளர் கோ. மு. முத்துசாமி பிள்ளை (ஓய்வு பெற்ற ஐ. ஏ. எஸ்)

கல்வித் துறை அரசுச் செயலாளர் (எஸ். கிருஷ்ணசாமி, ஐ. ஏ. எஸ்.)

தமிழ் வளர்ச்சி இயக்குநர் (முத்து இராசாக்கண்ணனார், எம். ஏ., பி. ஓ. எல்.)

ஆட்சி மொழிக்குழுச் செயலாளர் (சி. வேங்கடசாமி, எம். ஏ.)

1969ஆம் ஆண்டின் பிற்பகுதியில், ஆட்சி மொழிச் சட்டத்தை நிறைவேற்றுவதில், குறிப்பிடத்தக்க இரு திருப்பங்கள் ஏற்பட்டன. அவற்றின் விவரம் வருமாறு.

27–9–69 முதல், துறைத் தலைமை அலுவலகங்கள் அனைத்தும் தமக்குள் கடிதப் போக்குவரத்தைத் தமிழிலேயே நடத்த வேண்டுமென்று, அரசாணை பிறந்தது. மாண்புமிகு முதலமைச்சர் அவர்கள், 17–10–69ல் நடைபெற்ற பத்திரிக்கையாளரின் சிறப்புக் கூட்டத்தில் இந்த முக்கிய செய்தியை வெளியிட்டு, தமிழ் மக்கள் அனைவரும், இதை நன்கு அறியச் செய்தார்.

அதையடுத்து 27–12–69ல் தமிழ்நாடு அரசு வெளியிட்ட ஆணையின்படி தலைமைச் செயலகத்தில், (Secretariat) சட்டம், நிதி, சட்டமன்றம் ஆகிய துறைகள் தவிர மற்ற துறைகளில், ஒரு சில விதிவிலக்குகளுக்குட்பட்டு, தமிழ்த் திட்டம் விரிவடையவழி கோலப்பட்டது. தலைமைச் செயலகத்துக் கோப்புகளில் குறிப்புகளும் வரைவுகளும் எழுதுவதற்குத் தமிழைப் பயன்படுத்தும் திட்டம், அந்தத் தேதி முதற்கொண்டு, செயல்படத் தொடங்கியது. இந்த அரசாணையின் கருத்தை, பத்திரிகையாளர் வாயிலாக வெளியிட்டு, எல்லா மக்களும், அலுவலர்களும் அறியச் செய்துள்ளார். மேலும் நிதி, சட்டம் ஆகிய துறைகளிலும் 1–4–70 முதல் தமிழ்த் திட்டத்தின் முதல் நிலையை (அதாவது, தமிழில் வரும் கடிதங்களுக்குத் தமிழிலேயே பதில் அனுப்புதல்) நிறைவேற்ற வேண்டுமென அரசாணை 9–3–70ல் வந்துள்ளது. [அரசாணை எண். நிலை. 5173 பொது (தமிழ் வளர்ச்சி)த் துறை]

இவ்வாறு, தமிழை, அரசின்மேல் நிலை அலுவலகங்களில் பயன்படுத்துவதோடு, சட்டத் துறையிலும் உபயோகிக்க ஏற்ற முயற்சிகள் மேற்கொள்ளப்பட்டன. நீதிமன்றங்களில் (உயர்நீதி மன்றங்கள் தவிர) பதியப்படும் சாட்சியங்கள் யாவும், ஒரு சில விதிவிலக்குகளுக்குட்பட்டு, தமிழிலேயே பதியப்பட வேண்டுமென்று அரசாணை பிறப்பிக்கப்பட்டது. 14–1–70 (பொங்கல் புதுநாள்) முதல், இவ்வரசாணை செயல்முறைக்கு வந்துவிட்டது. அன்று தொடங்கி, மாவட்ட அளவில் உள்ள குற்றவியல், உரிமையியல் நீதி மன்றங்கள், தீர்ப்பாயங்கள் முதலியவற்றில் (சென்னை மாநகரிலுள்ள உயர் நீதி மன்றம் தவிர மற்ற நீதி மன்றங்களிலும்) சாட்சியங்கள், தமிழில் பதிவு செய்ய வழிவகுக்கப்பட்டது. வழக்குகளின் தீர்ப்பும் தமிழிலேயே எழுதப்படுவதற்கு, அத்திட்டம் முன்னோடியாக அமையலாம்.

அரசின் சார்பாக வழங்கப்படுகின்ற காசோலைகளிலும், அரசு அலுவலர்கள் கையாளுகின்ற காசோலைகளிலும், தமிழில் கையொப்பமிட ஏற்பளிக்கும் வண்ணம் 10–3–70 தேதியிட்ட அரசு குறிப்பாணை எண். 744 பொது (தமிழ் வளர்ச்சி–1)த் துறையில் ஓர் ஆணை பிறப்பிக்கப்பட்டுள்ளது.

மாநிலம் முழுவதும் சென்று ஆங்காங்கே உள்ள அரசு அலுவலகங்களில் தமிழ்த் திட்டம் செயல்படும் முறை குறித்து ஆய்வு செய்யும் பணியை, ஆட்சிமொழிக் குழு அலுவலகத்தின் சார்பில் தற்சமயம் தனி அலுவலர் ஒருவரே மேற்கொண்டுள்ளார். இவ்வாய்வுப் பணியை விரைவுபடுத்தும் நோக்கத்தோடு, பெரும்பாலும் ஒவ்வொரு மாவட்டத்திற்கும் ஆய்வுத் தனி அலுவலர் ஒருவரை நியமிக்க அரசாணை ஒன்று, அண்மையில், பிறப்பிக்கப்பட்டுள்ளது. இப்பணிக்கென, மாவட்ட அளவில் செயல்படுவதற்காக 9 தனி அலுவலர்களின் பதவிக்கான ஒப்பளிப்பு அளிக்கப் பட்டுள்ளது. மிக விரைவில் இப்பதவிகள் நிறைவு செய்யப்பட்டு, ஆய்வுப் பணி, சீரிய முறையில் செயல்பட வழி பிறக்கும்.

தற்போது, மாநிலம் எங்கும் உள்ள அரசு அலுவலகங்களில் தமிழ்த் திட்டம் செயல்படும் முறை குறித்து ஆய்வு செய்யும் ஆய்வுத் தனி அலுவலர் 1–11–69 முதல் 31–5–70 முடிந்த காலத்திற்குள், சுமார் 513 அலுவலகங்களை ஆய்வு செய்துள்ளார். நீலகிரி, தஞ்சை, திருச்சி, தென்னார்க்காடு, வடார்க்காடு, செங்கற்பட்டு, இராமநாதபுரம் ஆகிய மாவட்டங்களில் இதுவரை ஆய்வுகள் மிகத் தீவிரமாக நடைபெற்றுள்ளன. 1–1–70 முதல், தமிழ் வளர்ச்சி இயக்குநர் அவர்கள் மாவட்டம்தோறும் உள்ள அரசு அலுவலகங்களை ஆய்வு செய்து வருகின்றார். ஆய்வு செய்வதற்கு முன்னர், ஆய்வு செய்யப்படுகின்ற அலுவலகங்களைச் சார்ந்த அலுவலர்களை ஒன்று சேர்த்து, மாவட்ட ஆட்சியாளர் தலைமையில் கூட்டங்கள் நடத்தித் தமிழ்த் திட்டத்தைச் செம்மையாகச் செயல்படுத்துவதற்கான வழி வகைகளைக் காணும் நோக்கத்தோடும், இத்திட்டத்தை செயல்படுத்துவதில் உள்ள இடர்ப்பாடுகளைப் போக்கும் நடவடிக்கைகளை எடுப்பதற்காகவும், உடனடியான முயற்சிகள் மேற்கொள்ளப் படுகின்றன.

இதன் விளைவாக, மாவட்டங்களில் உள்ள அரசு அலுவலகங்களில் தமிழ்த் திட்டத்தைச் செயல்படுத்துவதில், ஒரு புத்துணர்ச்சி ஏற்பட்டிருக்கிறது. இப்புதிய விழிப்புணர்ச்சியின் காரணமாக, தமிழ்த் திட்டம், அரசு எதிர்பார்க்கும் அளவிற்குச் செயல்படுவதற்கான சூழ்நிலை உருவாகி வருகிறதென்று கூறலாம்.

அலுவலகங்களுக்கும் வேண்டிய சட்டங்கள். விதிகள், நடைமுறைகள் முதலிய நூல்களை ஆங்கிலத்திலிருந்து தமிழில் மொழிபெயர்த்து அச்சிட, ஆட்சி மொழிக் குழு, ஏற்பாடு செய்து வருகிறது. அவ்வாறு வெளிவந்த நூல்கள், சம்பந்தப்பட்ட அலுவலகங்களுக்கு, வழங்கப்பட்டு வருகின்றன. இதற்காக, மொழிபெயர்ப்பாளர்களையும், ஆய்வாளர்களையும் தேர்ந்தெடுத்துப் பட்டியல் ஒன்று தயாரிக்கப்பட்டிருக்கிறது. பல்வேறு, துறையில் பணியாற்றி, அனுபவமும் தமிழ் அறிவும் ஒருங்கே பெற்ற ஓய்வு பெற்ற அரசிதழ்ப் பதிவு பெற்ற அலுவலர்கள் பலர், இப்பட்டியலில் சேர்க்கப்பட்டிருக்கிறார்கள். மொழி பெயர்ப்பிற்காகத் தேர்ந்தெடுக்கப்படும் நூல்கள், இம்மொழி பெயர்ப்பாளர்களுக்கு அனுப்பப்படுகின்றன. அவர்கள் மொழிபெயர்த்து முடிந்தபின் கையெழுத்துப் பிரதிகளை ஆட்சி மொழிக் குழு அலுவலகத்துக்கு அனுப்பி வைக்கிறார்கள். பின்னர், அவை, ஆய்விற்காகப் பட்டியலில் உள்ள ஆய்வாளர்களுக்கு அனுப்பப்படுகின்றன. ஆய்வு முடிந்து திரும்பி வரப்பெற்ற கையெழுத்துப் பிரதிகள், மொழிபெயர்ப்புத் தனி அலுவலரால் இறுதி ஆய்வு செய்யப்பட்டு, தக்க திருத்தங்களுடன், தட்டச்சுச் செய்து, ஒப்புநோக்கிச் சரிபார்க்கப்படுகின்றன. பின்னர், தட்டச்சுப் பிரதிகள் தமிழ் வளர்ச்சித் துறை வாயிலாக அச்சகத்திற்கு அனுப்பப்படுகின்றன. அச்சகத்திலிருந்து அச்சிட்ட பார்வைப்படிகள் கிடைக்கப் பெற்றவுடன், கையெழுத்துப் படிகளோடு ஒப்பு நோக்கப்பட்டு, ஏற்ற திருத்தங்கள் செய்து, மறுபடியும் அச்சகத்திற்குத் திருப்பி அனுப்பப்படுகின்றன. இந்தமொழிபெயர்ப்புப் பணியை ஆட்சி மொழிக் குழுவின் சார்பில் மொழிபெயர்ப்புத் தனி அலுவலர் அவர்கள், மொழிபெயர்ப்புக் கண்காணிப்பாளர் ஒருவர், தமிழ்த் தட்டச்சர் ஒருவர், சுருக்கெழுத்தர் ஒருவர் ஆகிய மூவரின் உதவியுடன் கவனித்து வருகிறார்.

இதுவரை, ஆட்சி மொழிக் குழுவின் கீழ், 132 நூல்கள் மொழிபெயர்ப்புக்கு எடுத்துக் கொள்ளப்பட்டு, அவற்றுள் 120 நூல்களின் மொழிபெயர்ப்பு முடிக்கப்பெற்றுள்ளது. மீதமுள்ளவை ஆய்வில் இருந்து வருகின்றன. மேலும், 52 நூல்கள் மொழிபெயர்ப்புக்கென அண்மையில் தேர்ந்தெடுக்கப் பட்டுள்ளன.

தமிழ்நாடு, கேரள அதிகாரிகள் பரம்பிக்குளம் ஆளியாா் நதிநீர் ஒப்பந்தத்தில் கையொப்பமிடுகின்றனர்

ஆட்சி மொழிச் சட்டம் நிறைவேறத் தொடங்கிய காலத்தில், தமிழ்த் தட்டச்சுகளின் விசைப் பலகை, தரப்படுத்தியதாக இல்லை. ஆட்சி மொழிக் குழு, தமிழ்த் தட்டச்சு விசைப் பலகையைத் தரப்படுத்தி, எல்லா அரசு அலுவலகங்களுக்கும், தரப்படுத்திய தமிழ்த் தட்டச்சில் பயிற்சி அளிக்க 1959ஆம் ஆண்டிலே, சென்னையில் ஒரு பயிற்சி நிலையம் தொடங்கப் பெற்றது. இரண்டாண்டுகள் நடைபெற்ற இப்பயிற்சி நிலையத்தில், சுமார் 1000 தட்டச்சர்கள் பயிற்சி பெற்றனர். பின்னர், ஓர் உதவித் தொகைத் திட்டத்தின் கீழ், அரசு தட்டச்சர்கள், தனியார் பயிற்சி நிலையங்களில் பயிற்சி பெற்றனர். அப்பயிற்சி நிலையங்களை ஊக்குவிக்க, உதவித் தொகையும் வழங்கப்பட்டது. அரசு அலுவலகங்களில் 9–11–69க்கு முன் நியமிக்கப்பட்ட தட்டச்சர்களே, இவ்வுதவித் திட்டத்தின் கீழ்ப் பயிற்சி பெறத், தகுதியுள்ளவர் ஆவர். இத்தகையவர்களும் 28-6-69க்குள் தமிழ்த் தட்டச்சில் வெற்றி பெற்றிருக்க வேண்டும். இல்லையெனில், அவர்கள் ஊதிய உயர்வு நிறுத்தப்படும், அல்லது அவர்கள் பணியில் நிலைப்படுத்தப் படமாட்டார்கள், என்று அரசு ஆணை பிறப்பித்துள்ளது. தலைமைச் செயலகத் தட்டச்சர்களைப் பொறுத்த வரையில்' இவ்வுதவித் திட்டம் 31–10–70 வரை உள்ளது.

அரசு அலுவலகங்களுக்குத் தேவைக்கேற்ப அவ்வப்போது தமிழ்த் தட்டச்சுகள் தாமதமின்றி வழங்கப்படுகின்றன. இதுபற்றி, அரசு வெளியிட்டுள்ள குறிப்பாணையின் (466/69–16 பொது (தமிழ் வளர்ச்சி1)த் துறை—நாள்

13–2–'70) விழாவாக, தலைமைச் செயலகத் துறைகளிலும், துறைத் தலைமை அலுவலகங்களிலும் இந்த வகையில் நேரடி கவனம் செலுத்தவும், காலதாமதமின்றி விரைவான நடவடிக்கை மேற்கொள்ளவும், ஏற்பாடாகியுள்ளமை, குறிப்பிடத்தக்க செய்தியாகும். எளிதில் தூக்கிச் செல்லும் தமிழ்த் தட்டச்சுகள் (Portable Tamil Typewriters) தயாரித்து வழங்குவதற்கான ஏற்பாடுகளும் தீவிரமாக எடுக்கப்பட்டு வருகின்றன.

தமிழை ஆட்சி மொழியாகச் செயல்படுத்துவதில், தரமான தமிழ்ச் சுருக்கெழுத்து நூல் ஒன்றைத் தயாரித்து வெளியிடுவது அரசு அலுவலகங்களில் தேவைக்கு மிகவும் முக்கியம் என்று ஆட்சி மொழிக் குழு கருதியது. குழுவின் பெருமுயற்சியால் தயாரிக்கப்பெற்று 16–9–'65ல், வெளியிடப்பட்ட தமிழ்ச் சுருக்கெழுத்து நூல் ஒரு சிறந்த சாதனையாகும். இந்நூல் மிகக் குறைந்த விலைக்கு ரூ. 6/- காலிகோ: ரூ. 7/- கிடைக்க ஆட்சி மொழிக் குழு அலுவலகம் ஏற்பாடு செய்துள்ளது.

தமிழ்நாடு அரசு அலுவலகங்கள் அனைத்திலும், ஆட்சி மொழியை நிறைவேற்றும் பணி, சீரிய முறையில் நடைபெற்றுவருவதைக் காணலாம். 1956ஆம் ஆண்டு நிறைவேறிய ஆட்சி மொழிச் சட்டத்தின்படி, அரசு அலுவலகங்களில் ஆங்கில மொழி வாயிலாகவே எல்லாம் நடைபெறும் நிலைமை, படிப்படியாக மாறி, தமிழ் மொழித் திட்டம், ஏற்ற முறையில் வேரூன்ற வேண்டும். அரசு அலுவலங்களிலுள்ள பெயர்ப்பலகைகளில், தமிழ் மொழிக்குச் சிறப்பிடம் அளிக்க ஆணையிடப்பட்டுள்ளது. ஆங்கில மொழியின் வளம், நுட்பம், தொடர்பு, பயன், உலகச் செல்வாக்கு முதலியவற்றைக் குறைத்து மதிப்பிடவே இல்லை. ஆயினும், நமது நாட்டில் நமது மக்களின் உணர்ச்சிக்கும், பண்பிற்கும், கருத்திற்கும் ஏற்ப, நமது சட்டப் பேரவையிலே நிறைவேறியுள்ள ஆட்சி மொழிச் சட்டத்தையும், அறிஞர் அண்ணா அரசில் நிறைவேறிய (23–1–'68ல்) ஆட்சி மொழிகள் பற்றிய தீர்மானத்தையும், நாம் அனைவரும் மதித்து நடக்கக் கடமைப்பட்டுள்ளோம். எனவே 23–1–'73ற்குள், தமிழக அரசின் எல்லா அலுவலகங்களிலும் எல்லாம் தமிழ் மயமாக வேண்டும்.

திருவள்ளுவர் கூறும் அரசு நடைமுறையில் ''வினைத்தூய்மை'' ''வினைச் செயல்வகை'', ''வினைத் திட்பம்'' ஆகிய மூன்று அதிகாரங்கள் வலியுறுத்தப்படுகின்றன. இவை மூன்றும் ஒருங்கேஅமைந்த வகையில் உருவான ஆட்சிமொழிச் சட்டத்தைச் செயல்படுத்தும் தூய்மையான வினையில், உறுதியுடன் ஈடுபடுவோமாக!

சிந்தாமணி

கூட்டுறவு சிறப்பு அங்காடி

கோயமுத்தூர்

* இந்தியாவிலேயே மிகவும் வெற்றிகரமாக நடைபெறும் கூட்டுறவு சிறப்பு அங்காடி
* 15 பகுதிகள் கொண்டது

தலைவர் **திரு. G. R. கோவிந்தராஜுலு**

உறுப்பினர்கள்: 12,015
பங்கு மூலதனம் ... ரூ. 1,16,730

	விற்பனை	நிகரலாபம்
1966–67	ரூ. 25,26,675	—
1967–68	ரூ. 79,97,514	ரூ. 84,734
1968–69	ரூ. 1,74,75,152	ரூ. 3,56,732
1969–70	ரூ. 1,44,89,672	ரூ. 4,06,148

G. V. ராமசாமி, B.A.
செயலாளர்

எத்தனை வகையான தொழில்கள் இங்கே!

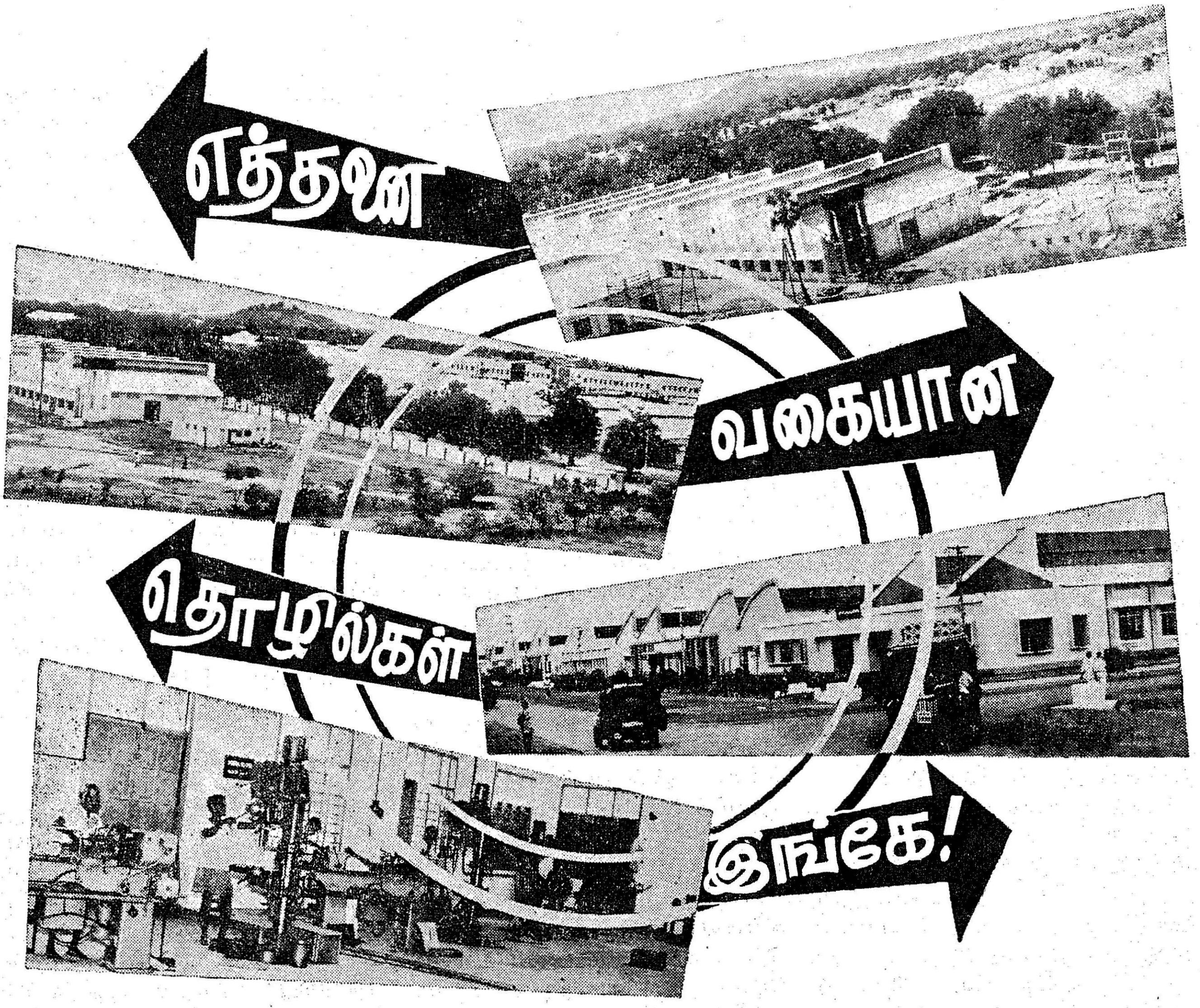

முன்னுரை

இந்தியாவில் கடந்த இருபது ஆண்டுகளாகத் தொழில் துறையில் வளர்ச்சி பெற்றுள்ள மாநிலங்களில் தமிழ்நாடு ஒன்றாகும். இவ் வளர்ச்சியின் வேகம் ஆண்டொன்றிற்கு 8 சதவீதமாக இருந்துள்ளது. சிறிய அளவிலான நிலப்பரப்பு, மக்கள் நெருக்கம், மக்கள்தொகை வளர்ச்சியின் வேகம், கனிவளம், எரிபொருள் போன்ற மூலப் பொருட்களின் போதாமை வெளிப்படையாகத் தெரியும் நிலை ஆகிய பாதகமான சூழ்நிலைகளிலிருந்தும் இவ்விதமாகத் தொழில்கள் வளர்ச்சி பெற்றுள்ளது குறிப்பிடத் தக்கதாகும். 1950–1960 ஆண்டுகளில், இம் மாநிலத்தில் ஓரளவு முக்கியமானதாகக் கருதப்பட்ட ஒரே தொழில் நெசவைச் சார்ந்த தொழிலாகும். தொழிற் துறையில் முதலீடு செய்தற்கு தனியார் துறையினர் ஊக்கங் காட்டாமலும், முன்வராமலும் இருந்தனர். இச் சூழ்நிலையில் மாநிலத்தில் தொழிற் துறையில் வளர்ச்சி பெறச் செய்யும் பெரும் பொறுப்பை அரசே மேற்கொண்டது.

மைய அரசுத்துறை

இம்மாநிலத்தின் தொழில் வளர்ச்சியில் மைய அரசு பெரும் பங்கேற்று, பெருமளவில் உதவியுள்ளது. ரூ. 370 கோடியை இந்திய அரசு தொழிற் துறையில் முதலீடு செய்துள்ள தொழிற் துறையில் பெருமளவு முன்னேற்றம் காண்பதற்கு இம் முதலீடும் இத் திட்டங்களும் பெருமளவு பொறுப்பு வகிக்கின்றன. இவற்றில் ஒன்றாக மிகப் பெரிய நெய்வேலிப் பழுப்பு நிலக்கரித் திட்டத்தைக் கூறலாம். இம் மாநிலத்தின் மொத்த மின்சாரத் தேவைகளில் மூன்றில் ஒரு பங்கினை இத்திட்டம் நிறைவு செய்கிறது. பெரம்பூரிலுள்ள இணைப்பு இரயில் பெட்டித் தொழிற்சாலை விருத்தி செய்யப் பெற்ற, சிறந்த வசதிகளை உள்ளடக்கிய நவீன இரயில் பெட்டிகளின் வளரும் தேவைகளைப் பூர்த்தி செய்கிறது. திருச்சிராப்பள்ளியிலுள்ள உயர் அழுத்தக் கொதிகலன் தொழிற்சாலையானது இம் மாநிலத்திலுள்ள இயந்திரதொழிற்சாலைகளில் மிகப் பெரியதாகும்.

நீராவி உற்பத்திக் கலன்களையும், கொதிகலன் அமைக்கும் கருவிகளையும் நிறுவுவதில் இத் தொழிற்சாலை தனித்தன்மை பெற்றுள்ளது. மேலும் திருச்சிராப்பள்ளியிலுள்ள படைக் கலத் தொழிற்சாலை ஆவடியிலுள்ள கனரக வண்டிகள் தொழிற்சாலைகள்

ஆகிய இரண்டும், நாட்டின் பாது காப்பிற்கான தேவைகளைப் பூர்த்தி செய்கின்றன.

எண்ணெய் தூய்மை செய்யும் ஆலை

மணலியில் தொடங்கப் பெற்றுள்ள எண்ணெய் தூய்மை செய்யும் ஆலை, தமிழ் நாட்டின் பொருளாதார வளர்ச்சியில் ஏற்பட்டுள்ள ஒரு முக்கிய நிகழ்ச்சிக்கு வித்தாகும். இம் மாநிலத்தில் மட்டுமில்லாது, தென்னகம் முழுவதிலும் பல முனைகளில் தொழில் வளர்ச்சிக்குரிய ஒரு புதிய சகாப்தத்தை இவ்வாலை உருவாக்கித் தந்துள்ளது. இவ்வாலையிலிருந்து கிடைக்கப் பெறும் துணைப் பொருட்களைக் கொண்டு, இம்மாநிலத்தில் புதிய இரசாயனத் தொழில்களை உருவாக்குவதற்கும் வழிமுறைகளை அறிவிப்பதற்கென ஓர் ஆய்வை மாநில அரசு தொடங்கியுள்ளது. எண்ணெய் தூய்மை செய்யும் ஆலையிலிருந்து கிடைக்கும் துணைப் பொருட்களைக் கொண்டு ரூ. 200 கோடி மதிப்பளவில் ஒரு பெட்ரோல் இரசாயனத் தொகுதிகளை நிறுவக் கூடுமென்று, இது தொடர்பாக ஆய்வு செய்துள்ள 'இந்திய என்ஜினர்ஸ்' என்ற நிறுவனம் கூறியுள்ளது. தொழிற்சாலைக்கருகில், இந்த பெட்ரோ—இரசாயனத் தொகுதியை நிறுவுதற்குரிய சாத்தியக் கூறுகள் கொண்ட குறிப்புக்களைத் தரு மாறு ஆங்கிலேய நிறுவனமான —இம்பீரியல் கெமிக்கல் இன்டஸ்ட்ரீஸ்' நிறுவனத்தை மாநில அரசு கேட்டுக் கொண்டுள்ளது. திரு. டி. சி. கோதாரி அவர்களைத் தலைமையாகக் கொண்டு தமிழ்நாடு அரசால் நியமிக்கப்பட்ட 'பெட்ரோ—கெமிகல் குழுவானது' இரச கற்பூரத்தைலத் தொழிற்சாலையை நிறுவுவதற்கு மாநில அரசு தம் சார்பில் ரூ. 35 கோடிக்கு நிதி முதலீடு செய்ய வேண்டுமெனப் பரிந்துரைத்துள்ளது.

பெட்ரோலிய இரசாயனத் தொகுதியில் அனேக நடுத்தரத் திட்டங்களை நிறுவுவதற்குரிய வேலைகளை மாநில அரசு ஏற்கனவேயே தொடங்கியுள்ளது. இத்திட்டங்களில் நைலான் தொழிற்சாலை, டயர், நாற்கயிறு தொழிற்சாலை, கருப்பு கரிபொருள் உற்பத்தித் தொழிற்சாலை ஆகியவை அடங்குவன. எண்ணெய் தூய்மை செய்யும் ஆலை ஏற்கனவே அனேக தனியார்களின் கவனத்தை ஈர்த்துள்ளது. நாக்பால் பெட்ரோல் இரசாயன தூய்மை செய்யும் திட்டம் ரூ. 5 கோடி முதலீட்டிலும், பாலிஸ்டர் இழைகள் தொழிற்சாலை ரூ. 5 கோடி முதலீட்டிலும், இப்பகுதிகளில் உருவாகி வருகின்றன. எண்ணெய் தூய்மை செய்யும் ஆலைக்கு அருகில் பெரும்பகுதி நிலங்களை மாநில அரசு ஆர்ஜிதம் செய்து வருகிறது. புதிதாக உருவாகவிருக்கும் தொழில்களின் தேவைகளை பூர்த்தி செய்தற்குரிய முறையில் இப்பகுதிகள் விருத்திசெய்யப்படும்.

சேலம் உருக்குத் தொழிற்சாலை

மைய அரசாங்கத்துறையில் இம் மாநிலத்தில் நிறுவப்படவிருக்கும் மிக முக்கியமானதொரு திட்டம் சேலம் உருக்காலைத் திட்டமாகும். நான்காம் திட்டக்காலத்தில் இதை நிறைவேற்றுவதற்கு இந்திய அரசு ஒப்புதல் அளித்துள்ளது. மாநிலத்தில் நானுவித பொறியியல் தொழில்கள் மேலும் வளர்ச்சி பெறுவதற்கு இத்திட்டம் வெகுவாக வழிகோலும்.

மாநில அரசுத் துறை

தனியார்த் துறையை ஊக்குவித்து, அவர்களின் முனைப்பிலேயே தொழில் வளம் பெருக வேண்டுமென்ற முறையில் அரசு அண்மைக் காலம் வரை கட்டுப்பட்டிருந்தது. ஆனால் மாநிலத்தின் தொழில் வளர்ச்சியில் மேலும் புதுமுயற்சிகளை செயல்திறமுடன் தொடங்குதற்கு மாநில அரசு முன்வந்

(20-ம் பக்கத் தொடர்ச்சி)

மறக்கக் கூடாது என்ற நல் இலக்கணத்திற்கு ஏற்ப, இந்தக் கட்டிடத்தின் முன்னால் அண்ணா அவர்களின் சிலை வைக்கப்பட்டுள்ளது'' என்று முதல்வர் குறிப்பிட்டார். கட்டிடம் திறந்த அதே மேடையிலிருந்து மாண்புமிகு அமைச்சர் மாதவன் அவர்கள் எண்ணற்ற மக்களின் இதய ஜோதியாம் அண்ணா அவர்களது சிலையைத் திறந்து வைத்தார். முதல்வர் மேலும் உரை நிகழ்த்தியபோது ''அறத்தின் அடிப்படையில்தான் சட்டம் எழுந்தது. அறமும், சட்டமும் ஒன்றல்ல. அறம் சிந்திக்கத்தக்கது. சட்டம் சிக்கல்களைத் தீர்க்க வல்லது. அறம் இயற்கையாகவே எழுவது. சட்டம் இயற்றப்படுவது, அறம் மாற்ற முடியாதது. சட்டம் மாற்றக் கூடியது. ஆகவே அறத்தின் அடிப்படையில் சட்டம் உருவாகிறது என்றாலும் கூட சிலசில வேறுபாடுகள் (முரண்பாடுகள் அல்ல). இரண்டிற்கும் இடையில் இருக்கிறது என்றாலும் கூட அறவழியில் தமிழக மக்களைச் சமுதாய நீதி காணவும், பொருளாதார நீதி காணவும், இந்தியத் துணைக் கண்டத்தில் இருக்கிற எல்லா மக்களும் சமவாய்ப்புகளைப் பெறவும் நீதி மன்றங்கள் துணை நிற்க வேண்டும்'' என்று குறிப்பிட்டார். ஏழை, பணக்காரர், உயர்ந்தோர், தாழ்ந்தோர் என்ற பாகுபாடு இன்றி, மக்களின் சமூகப், பொருளாதார, அரசியல் பிரச்சினைகளைப் போக்கி, நல்வாழ்வு அமைந்திட அரசுடன் இணைந்து நீதி மன்றங்கள் பணி ஆற்றிடும் என்ற நம்பிக்கை மக்களிடையே மலர்ந்துள்ளது.

தமிழகம் சிறக்கும் என்பதற்கு இந் நிகழ்ச்சி விடிவெள்ளியாக அமைந்துள்ளது.

துள்ளது. பெரிய அளவிலான தொழில்களை நிறுவ, நிர்வகிக்க, ஊக்குவிக்க, நிதியுதவி செய்தற்கென ரூ. 10 கோடி ஒப்பளிக்கப்பட்ட முதலீட்டுடன் 1965ஆம் ஆண்டில் மாநில தொழில் வளர்ச்சிக் கழகம் நிறுவப்பட்டது. இந்நிறுவனம் ஏற்கனவேயே சில திட்டங்களை நிறைவேற்ற முனைந்துள்ளது. அவை வருமாறு:

தமிழ்நாடு சிமெண்ட், ஆலங்குளம்

பொதுத் துறையில் தொடங்கப்பெற்றுள்ள முதல் சிமிட்டித் தொழிற்சாலை இதுவேயாகும். இது அண்மையில் இராஜபாளையம் அருகிலுள்ள ஆலங்குளத்தில் தொடங்கப்பெற்றுள்ளது. தற்போது ஆண்டொன்றிற்கு 4 இலட்சம் டன்களை இது உற்பத்திச் செய்யும். இத்தொழிற்சாலையை நிறுவுவதற்கென மதிப்பிடப்பட்ட மொத்த மூலதனத் தொகை ரூ. 677 இலட்சமாகும். இவ்வாலையில் உற்பத்தியாகும் பழுப்பு நிற போர்ட்லண்ட் சிமெண்ட், இந்தியத் தர நிர்ணயக் கழகத்தில் நிர்ணயித்துள்ள தரத்திற்கு ஏற்ப உள்ளது.

முன்னோடி சிமெட்டித் தொழிற்சாலை, டால்மியாபுரம்

சுண்ணும்புக் கற்களைப் பயன்படுத்தி உலர்ந்த வழிமுறையில் சிமெண்ட் உற்பத்தி செய்வதற்கென, சிறிய அளவில் செயல்படும் சிமிட்டித் தொழிற்சாலையைப் பாதுகாப்புத் துறையினரிடமிருந்து இம்மாநில தொழில்துறை எடுத்துக்கொண்டது. மேலும் கார்ப்பரேஷன் தொடங்கியவுடன் மேலும் ஆய்வுகளைச்செய்வதற்கு இத்தொழிற்சாலை கழகத்தினிடம் ஒப்படைக்கப்பட்டுள்ளது.

வணிக முறையில் உற்பத்தியிலீடுபடவேண்டுமென்பதுடன் வடிவமைத்தல், ஆராய்ச்சி செய்தல், சோதனை செய்தல் ஆகியவையே இந்தத் தொழிற்சாலையின் முக்கிய நோக்கங்களாகும். சிறிய அளவில் சுண்ணும்புக்கற்களைப் பயன்படுத்திக் கொள்ளுதல் இதன் நன்மையாகும். நாளொன்றிற்கு 75 முதல் 150 டன் வரை உற்பத்தி செய்யக் கூடிய தொழிற்சாலைகளை தயார் நிலையில் ஏற்படுத்திக் கொடுக்க இக்கழகம் முன்வருகிறது.

உருக்குத் தொடர் வார்ப்படச்சாலை அரக்கோணம்

தொடக்க நிலையில் 50,000 டன் அளவிற்கு உருக்குப்பாளங்களைத் தயாரிக்கும் திறனுள்ள உருக்குத் தொடர் வார்ப்படச்சாலை ஒன்று அரக்கோணத்தில் நிறுவப்படுகிறது. ரூ. 6.53 கோடி மதிப்பீட்டுச் செலவில் உருவாகும் இத் தொழிற்சாலை, 1971ஆம் ஆண்டில் தொடங்கப்படலாம் என எதிர்ப்பார்க்கப்படுகிறது.

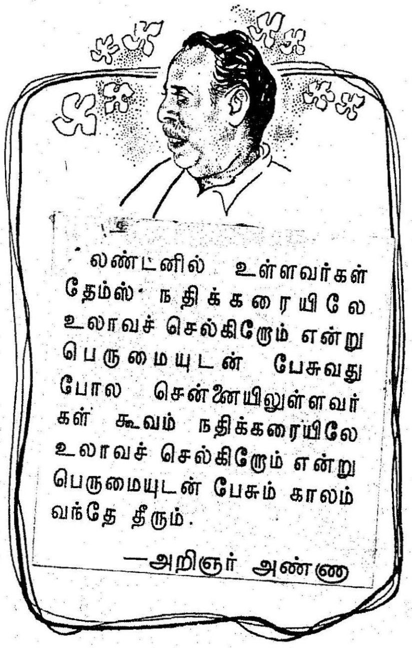

இதர திட்டங்கள்

தனியார்த் துறையொன்றினைக் கூட்டாளியாகக் கொண்டு ரூ. 43 கோடியில் தூத்துக்குடியில் ஓர் உர உற்பத்தித் திட்டத்தைக் கழகம் நிறுவி வருகிறது. மாநிலத்தில் உருக்குத் தொழிற்சாலையின் வளர்ச்சிக்கு முதற்படியாக, துணுக்கு இரும்புத் தொழிற்சாலையொன்று ரூ. 10 கோடியில் ஏற்படுத்துதற்குரிய பூர்வாங்க வேலைகள் ஏற்கனவேயே தொடங்கப்பட்டு விட்டன. துணுக்கு இரும்புகளை உற்பத்திச் செய்யும் இத்திட்டம் இக்கழகத்தால் நிறைவேற்றப்படுகிறது.

மாநிலத்தில் தற்போது உற்பத்தியே செய்யப்படாத சோடாகாரத்தை உற்பத்தி செய்வதற்கென ஒரு பெரிய பிரிவை நிறுவுதற்கும் இக்கழகம் ஆவன செய்து வருகிறது. இயந்திரக் கருவிகள் உற்பத்தித் திட்டம், தேய்வுடை இரும்பு ஆலை, 'சோடியம் ஹைடிரோ சல்பைட்' மற்றும் 'அம்மோனியம் குளோரைடு' உற்பத்தித் தொழிற்சாலை நிறுவுதற்குரிய கோரிக்கைகளையும் இக்கழகம் ஆய்வு செய்கிறது. தமிழ் நாட்டில் ஏற்படுத்தவிருக்கும் இதர முக்கியமான தொழிற்சாலைகளில் ஒன்ருக, ரூ. 5 கோடி மதிப்பிலான கரையற்ற உருக்குத் தொழிற்சாலை (Stainless Steel Project) யைக் கூறலாம். சில ஆண்டுகளுக்கு முன்னர் தயாரிக்கப்பெற்ற திட்ட அறிக்கையை மறு ஆய்வு செய்து திருத்துமாறு திருவாளர்கள் ''தஸ்தூர் அண்டு கம்பெனி''யார் கேட்டுக் கொள்ளப்பட்டுள்ளனர். ஆகவே பெரிய தொழில் திட்டங்களை உருவாக்குதற்கு உதவிபுரியும் துறையில் மட்டுமின்றி, அவற்றிற்கு நிதியுதவியும் அளிக்கும் ஒரு நிறுவனமாகவிருந்து, இம் மாநிலத்தின் தொழில் வளர்ச்சியை மேலும் மேம்படுத்துவதில், இக்கழகம் பெரும் பங்கேற்று செயற்பட வேண்டியுள்ளது.

கூட்டுறவுத் துறை

மாநிலத்தின் தொழில் வளர்ச்சியில், கூட்டுறவுத் துறை ஆற்றியுள்ள பணியானது, மிகவும் போற்றுதற்குரிய முறையிலுள்ளது. தற்போது தமிழகத்தில் 12 கூட்டுறவு நூற்பு ஆலைகளும், 6 கூட்டுறவு சர்க்கரை ஆலைகளும் உள்ளன. இந்தக் கூட்டுறவு தொழில்களில், தமிழ்நாடு அரசு பெருமளவு பங்கு மூலதனமாக முதலீடு செய்துள்ளது. நூற்பு ஆலைகளில் ரூ. 184.08 இலட்சமும், சர்க்கரை ஆலைகளில் ரூ. 203.93 இலட்சமும் பங்கு மூலதனமாக அரசு முதலீடு செய்துள்ளது.

தனியார் துறை

இம்மாநிலத்தைத் தொழில்மயமாக்குவதில் தனியார் துறையும் முக்கிய பங்கு வகித்துள்ளது. தனி

யார் துறையில் பாராட்டத் தக்க முறையில், பல்வேறு வகைகளில் தொழில்கள் தோன்றியுள்ளது குறிப்பிடத் தக்கதாகும். இத் தொழில்களினுல் பல்வேறு தொழில் களின் உற்பத்தி சக்தி கணிசமான அளவில் பெருகியுள்ளது.

பஞ்சாலைத் தொழில்

மூலதனத்தைக் கொண்டும், வேலை வாய்ப்பைக் கொண்டும் ஆராயின், இம்மாநிலத்திலுள்ள மிகப் பழைய, அதேசமயத்தில், மிக முக்கியத் தொழிலாக உள்ளது பஞ் சாலைத் தொழிலேயாகும். இந் நூற்ருண்டின் முதல் இருபது ஆண்டுகள் மற்றும் அதற்கு முன் னுள்ள காலத்தில் கோயம்புத்தூர், சென்னை, மதுரை ஆகிய இடங் களில் பஞ்சாலைத் தொழிலைத் தொடங்குதற்கு ஆயத்தங்கள் செய் யப்பட்டிருப்பினும், அனேக பஞ் சாலைப் பிரிவுகள் கோயம்புத்தூரி லும், அதைச் சுற்றிலுமுள்ள பகுதி களிலும் நிறைந்துள்ளன. மூன்று திட்டக் காலங்களிலும், இத் தொழில் மகத்தான வளர்ச்சியைக் கண்டுள்ளது. இக்காலங்களில் நூற்புத்திறன் இரண்டுமடங்கிற்கும் மேலாக உயர்ந்துள்ளது. கடந்த சில ஆண்டுகளாக இத் தொழிலை சிக்கல் ஆட்கொண்டது; அதன் காரணமாக பல ஆலைகள் மூடப் பட்டன. நலிவடைந்துள்ள, மூடப் பட்டுள்ள பஞ்சாலைகளைத் திறப் பதற்கு மாநில அரசு கூடுமான எல்லா நடவடிக்கைகளையும் மேற் கொண்டுள்ளது. மாநிலப் பஞ் சாலைக் கழகமொன்று நிறுவப்பட் டுள்ளது. இந்திய அரசு மேற் கொண்டு நடத்துதற்கென உரிய பஞ்சாலைகளை இக்கழகத்திடம் ஒப் படைக்கலாம்.

மோட்டார் தொழில்

மோட்டார் தொழில் துறையில் மாநிலம் மிகுதியான முன்னேற் றத்தைப் பெற்றுள்ளது. நடுத்தர, கூடுதல் பளு சுமந்து செல்லும் வாகனங்களை உற்பத்தி செய்தற் கென இந்திய அரசு நான்கு பிரிவு களுக்கு உரிமை வழங்கியுள்ளது; தவிர குறைவான சுமைகளை ஏற்றிச் செல்கின்ற வாகனங்களை உற்பத்தி செய்தற்கென மூன்று பிரிவுகளுக் கும் உரிமை வழங்கப்பட்டுள்ளது. இந்த ஏழு பிரிவுகளில் இரண்டு இம் மாநிலத்தில் உள்ளன. திருவாளர் கள் அசோக் லேலண்ட் நிறுவனத் தினர் நடுத்தர வாகனங்களை பெரு மளவில் உற்பத்தி செய்த வண்ண முள்ளனர். 1967ஆம் ஆண்டில் இந்தியாவில் உற்பத்தி செய்யப் பட்ட மொத்த வணிக வாகனங் களில் 16 சதவீத வாகனங்கள் இத் தொழிற்சாலையில் செய்யப்பட்ட தாகும். இம்மாநிலத்திலுள்ள இன் னெரு மோட்டார் தொழில் நிறு வனம் திருவாளர்கள் 'ஸ்டாண் டர்ட் மோட்டார் புராடக்ஸ் ஆப் இந்தியா லிமிடெட்' என்பதாகும். இந்நிறுவனம் பயணிகளை ஏற்றிச் செல்லும் கார்கள் இலேசான சுமை களைத் தாங்கிச் செல்லும் வாகனங் கள் உற்பத்தி செய்தது. வீணழி வற்ற நிலை இல்லா காரணத்தினுல், இத் தொழிற்சாலை மூடப்பட் டுள்ளது. இதனைத் தமிழக அரசு மேற்கொண்டு நடத்த ஆவன செய்து வருகிறது.

வணிக வாகனங்களைத் தவிர்த்து, மூன்று சக்கர வண்டிகள், மோட் டார் சைக்கிள்கள், ஸ்கூட்டர்கள், மற்றும் தொழிற்துறைக்குத் தேவை யான என்ஜின்கள் ஆகியவையும் தமிழ் நாட்டில் உற்பத்தி செய்யப் படுகின்றன. துணைக் கருவிகளை உற்பத்தி செய்யும் தொழிற்கூடங் களின் வளர்ச்சி பெருமளவில் பெருகியுள்ளது ஒரு குறிப்பிடத் தக்க அம்சமாகும். குறுகிய காலத் திலேயே இவையனைத்தும் செயல் படத் தொடங்கியுள்ளன. இப் பிரிவுகளிலிருந்து உற்பத்தி செய்யும் பொருட்கள் பெருமளவில் பலதரப் பட்டதாக, உள்ளன. இவற்றை கருத்திற் கொண்டு ஆராய்கையில், இத்துறையில் தமிழக தொழிற் பகுதிகள் மட்டுமே 60 சதவீத உற் பத்திக்கு மேலுள்ள பெரும் பங்கை பெற்றுக் கொண்டு விடுகிறது.

இராசயனத் தொழில்கள்

இராசயனத் தொழில் துறையி லும், மாநிலம் குறிப்பிடத் தக்க முன் னேற்றத்தைப் பெற்றுள்ளது. 1930-40ஆம் ஆண்டுகளிலேயே புனல் மின்சக்தியை முழுவதுமாக பயன்படுத்தி, குறைவான செலவில் மின்சாரத்தை உற்பத்தி செய்ததன் நற்பயனுக, இம்மாநிலத்தில் முதன் முதலாக இராசயனத் தொழிற் சாலை நிறுவப்பட்டது. முதன் முதலாக ஏற்படுத்தப்பட்ட கருங் கார சோடா தொழிற்சாலை மேட்டூர் என்னுமிடத்தில் அமைந் தது. பல்வித இராசயனப் பொருட் களை உற்பத்தி செய்யும் பல பிரிவு கள் மாநிலத்தில் ஏற்படுத்தப் பட்டன. இவற்றின் சில துறை களில் உற்பத்தி செய்யப்படும் பொருட்கள், நாட்டின் மொத்த உற்பத்தியில் பெரும் பங்கு வகிக் கின்றன. சான்ருகக் கூறுவோ மானுல், நாட்டின் கடுங்கார சோடா மொத்த உற்பத்தியில் தமிழ் நாடு மட்டும் மூன்றில் ஒரு பங்கினை உற்பத்தி செய்கிறது. துணிகளிலுள்ள மாசுகளகற்றும் பொடியை (Bleaching Powder) உற்பத்திசெய்த முதல் மாநிலமாக வும், அண்மைக்காலம் வரை இதை தயாரிக்கும் ஒரே மாநிலமாகவும் தமிழ் நாடுதான் சிறந்து விளங்கி யது. எண்ணெய் தூய்மை படுத்தும் ஆலையிலிருந்து கிடைக்கும் பொருட் கள், இராசயனத் தொழில்கள் மேலும் சிறந்த முறையில் வளர்தற்கு வழி கோலியுள்ளன. இரசாயனத் தொழிலுக்குரிய தொழிற்பேட் டையைத் தொடங்குதற்கு தமிழ் நாட்டிலேயே இரசாயனத் தொழிற் துலக்கத்தை முதலில் கண்ணுற்ற மேட்டூரையே அரசு தேர்ந்தெடுத் துள்ளது.

தோல் பதனிடல்

தமிழ் நாட்டின் பிரதானத் தொழில்களில் தோல் பதனிடும் தொழில் ஒன்ருகும். தோல் பத னிடும் தொழில் நன் முறையில் வளர்ச்சி பெற்றுள்ளது. நாட்டிற்கு அன்னியச் செலாவணியை ஈட்டித் தருவதில் பெரும் பங்கேற்கும் இத் தொழிலின் வாயிலாக, நாட்டிற்குக் கிடைக்கும் செலாவணியில் இம் மாநிலத்தின் பங்கு 75 சதவீத மாகும்.

Studies in Concentration

THE ARTISAN

To create objects of lasting beauty, the artisan works patiently — chipping, filing, engraving and polishing — and ultimately puts life into the finished masterpiece..... a product of single-minded concentration.

Parry's, too, is a long, entrancing story of concentrated effort. Started as a trading concern over 181 years ago, Parry's has, over the years, gradually widened its interests. Its record of expansion has given it new dimensions as a progressive industrial force.

E.I.D.-Parry is an industrial complex, covering Fertilisers, Pesticides, Hybrid seeds, Sugar, Confectionery, Chemicals, Engineering goods, Ceramics and Petro-chemicals. E.I.D.-Parry, with its specialised knowledge, technical know-how and long experience, is geared to play a leading role in national growth. E.I.D.-Parry's marketing organisation, with its after-sales service, is far-flung and dynamic.

Parry's—pioneers in planned progress

E.I.D.-PARRY LIMITED

(Incorporated in England. Liability of members is limited)

Dare House, Madras-1

வெற்றிப் பாதையில் வேளாண்மை

ஒரு மணி விளைந்த இடத்தில் இருமணியும், ஒரு கதிர் விளைந்த இடத்தில் இரு கதிரும், ஒரு போகம் விளைந்த இடத்தில் இரு போகமும், இருபோகம்விளைந்த இடத்தில் முப்போகமும் விளைவிப்பதுவே தமிநாடு அரசு வேளாண்மைத் துறையின் இன்றைய குறிக்கோள். இந்த இலக்கை இனிதே அடைய தமிழ்நாடு அரசு வேளாண்மைத் துறை பல்வேறு முயற்சிகளை மேற்கொண்டு வருகிறது. தமிழ்நாடு அரசு அளிக்கும் நல்லூக்கமும், உழவர் பெருமக்கள் காட்டும் உற்சாகப் பெருக்கமும் உழைப்புமே, வேளாண்மைத்துறையின் மறுமலர்ச்சி முயற்சி செயலாக்கம் பெற்றுள்ளது.

சிற்றூர், பேரூர் என்ற பாகுபாடின்றி, எளியோன் வலியோன் என்ற வேறு பாடின்றி, ஏழை பணக்காரர் என்ற மாறுபாடு இன்றி, எல்லோரும் ஒருமனதாக ஒத்துழைப்பு அளித்தமையினாலேயே ''பசுமைப் புரட்சி'' வீறு நடைபோட்டு வெற்றி பெற்றது மட்டுமல்ல; உற்பத்தி பெருக்கம், உணவுக் கட்டுப்பாடு நீக்கத்திற்கு வகை செய்தது என்பது உள்ளங்கை நெல்லிக்கனி.

வறட்சி வாட்டிய போதிலும், வழக்கமாகப் பெய்யும் தென் மேற்குப் பருவமழை பொய்த்தபோதிலும், வடகிழக்குப் பருவமழை வழக்கத்திற்கு மாறாக முன்பே பெய்து விளைந்த குறுவைப் பயிர்களுக்குச் சேதம் ஏற்படுத்தியபோதிலும், வேளாண்மைத்துறையின் வேண்டுகோளை ஏற்று எதையும் சாதிக்கும் திறனுடன் ஊக்கம் குன்றாமல், உறுதி தளராமல், உயர் விளைச்சல் வகைத் திட்டம், இருபோக சாகுபடித்திட்டம், பல பயிர் சாகுபடி திட்டம் ஐ. ஆர். 8 தீவிர சாகுபடி திட்டம் ஆகிய பல்வேறு திட்டங்களை உழவர் பெருமக்கள் உவகையுடன் செயல்படுத்தியதனாலேயே, சென்ற ஆண்டின் உணவு தானிய உற்பத்தி நிலை 63 லட்சம் டன்களுக்கு குறையாது என்று மதிப்பீடு ஆகியுள்ளது.

'சுடர் விளக்காயினும் தூண்டுகோல் வேண்டும்' என்ற பேரறிஞர் வாக்கிற்கு ஒப்ப, தோன்றிய 'மறுமலர்ச்சி' துவளாது இருக்க, பரவும் 'பசுமைப் புரட்சி' மேலும் எழுச்சி

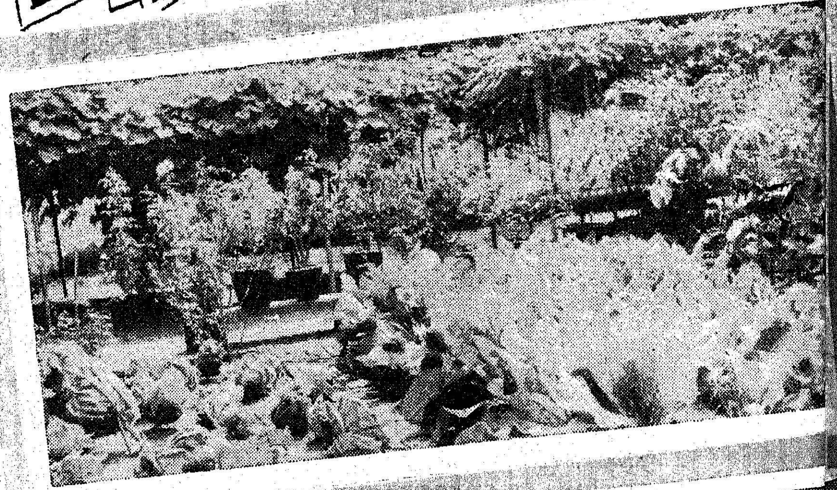

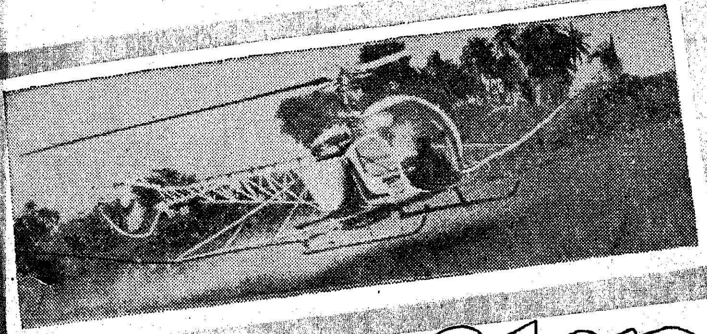

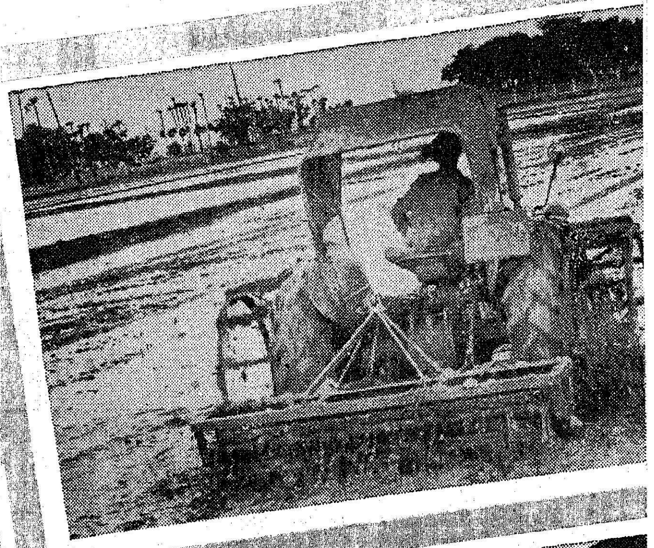

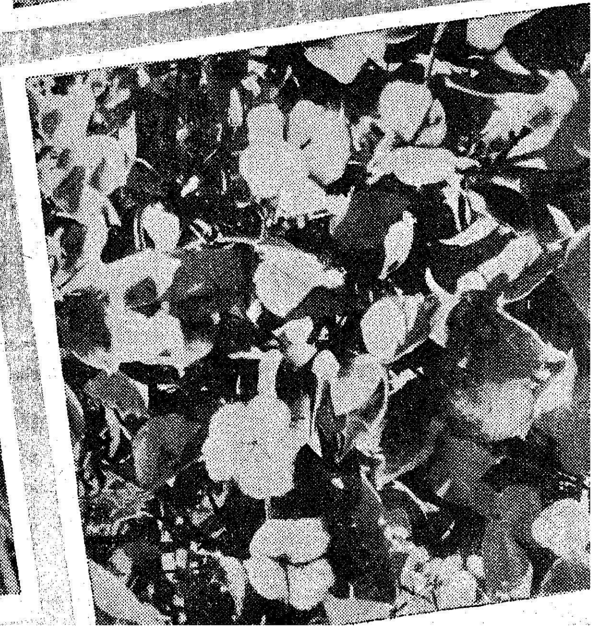

பெற, வேளாண்மை வளர்ச்சிப் பணியை செவ்வனே தொடரல் வேண்டும். மக்கட் தொகை பெருகும் வேகத்திற்கு ஏற்றாற் போல் உணவு, உடை உறையுள் தேவையை நிறைவு செய்ய விளை பொருள் பெருக்கம் அடையச் செய்தல் வேளாண்மைத் துறையின் பெரும் பொறுப்பாகும்.

தமிழ்நாட்டில் ஒவ்வொருவருக்கும் கிடைக்கக் கூடிய மொத்த நிலப்பரப்பு 0.38 ஹெக்டர். ஆனால், ஒவ்வொருவருக்கும் கிடைக்கக் கூடிய மொத்த நிலத்தில், சாகுபடியாகக் கூடிய நிலப் பரப்போ 0.18 ஹெக்டர்தான். சாகுபடியாகக் கூடிய நிலப் பரப்பை மேலும் விரிவு படுத்துவதென்பது இயலாது. அது போலவே பெரிய நீர்ப்பாசனத் திட்டங்களை நிறைவேற்றி பாசன வசதிகளை அதிகப்படுத்தி, உணவு தானியங்களின் உற்பத்தியைப் பெருக்குவதற்கும் தமிழ் நாட்டில் மேலும் வாய்ப்பில்லை.

எனவே, தமிழ்நாட்டில் தேவையைப் பூர்த்தி செய்யும் அளவுக்கு உணவு உற்பத்தியைப் பெருக்குவதற்குரிய வழி:

* உயர் விளைச்சல் வகை விதைகள்
* தேவையான அளவு இரசாயன உரங்கள்
* சிறந்த சிக்கனப் பாசன முறைகள்
* நவீன சாகுபடிக் கருவிகள்
* தகுந்த பயிர்ப் பாதுகாப்பு முறைகள்

ஆகியவைகளைக் கைக்கொண்டு சராசரி ஹெக்டர் மகசூலைப் பெருக்குவதே யாகும்.

இந்த அடிப்படையில் 1970-71ம் ஆண்டின் உற்பத்தி இலக்கு வருமாறு:—

அரிசி	...	49.00	லட்சம் டன்கள்
ஏனைய தானியங்களும், சிறுதானியங்களும்	...	16.00	,, ,,
பருப்பு வகைகள்	...	1.50	,, ,,
மொத்தம்	...	67.00	

கடந்த ஆண்டு நமக்குக் கற்றுத் தந்த பாடத்தை மனதிற்கொண்டு செயற்படுவோமேயானால், 67.00 லட்சம் டன்களுக்கு மேலாகவே தமிழ்நாட்டில் இந்த ஆண்டில் உற்பத்தி செய்ய முடியும் என்பது திண்ணம். எனவேதான் தமிழ்நாடு அரசின் வேளாண்மைத் துறை, உணவு தானியங்களின் உற்பத்தியைப் பெருக்க கீழ்க்கண்ட திட்டங்களை செயல்படுத்த விருக்கிறது.

உயர் விளைச்சல் வகைத் திட்டம்

தமிழ்நாட்டு வேளாண்மையில் மறுமலர்ச்சி தோன்றிட உயர் விளைச்சல் வகைத் திட்டமே (High yielding varieties programmes) மூல காரணமென்றால் மிகையாகாது. உயர் விளைச்சல் தரும் தினுசு திட்டம் 1966—67ம் ஆண்டு முதல் செயல்படுத்தப்பட்டு வருகிறது. உயர் விளைச்சல்வகைப் பயிர்கள் தமிழ்நாட்டு உழவர் பெருமக்களால் பெரிதும் விரும்பப் படுகிறது.

உயர் விளைச்சல் வகைப் பயிரில் இதுவரை கிடைத்துள்ள உச்ச அளவு மகசூல் (Maximum yield) பின்வருமாறு உள்ளது:—

வரிசை எண்	வகைகளின் பெயர்		உச்ச அளவு மகசூல் கிலோவில் ஹெக்டருக்கு	ஏக்கருக்கு
1.	ஆடுதுறை—27	...	10,621	4,300
2.	கோ.29	...	11,658	4,720
3.	கோ.25	...	11,223	4,544
4.	ஐ.ஆர்.8	...	13,710	5,551
5.	சி.எஸ்.எச். 1 சோளம்	...	7,657	3,100
6.	எச்.பி. 1 கம்பு	...	6,916	2,800
7.	வீரிய மக்காச்சோளம்	...	7,410	3,000

ஆனால், கடைசியாக கிடைத்துள்ள 1967—68ம் ஆண்டின் மாநில சராசரி மகசூல் ஹெக்டருக்கு பின்வருமாறு:—

நெல்	2329.5 கிலோ
சோளம்	743.0 கிலோ
கம்பு	663.0 கிலோ
மக்காச் சோளம்	1064.0 கிலோ

மேலே குறிப்பிட்டுள்ள உச்ச அளவு மகசூலுடன், மாநில சராசரி மகசூலை ஒப்பு நோக்கின், ஒருமித்த செய்நேர்த்தி முறைகளை (Package of practices) மேற்கொண்டு உயர் விளைச்சல் வகைப் பயிரை சாகுபடி செய்தால், வெகு விரைவிலேயே தமிழ்நாடு உணவு உற்பத்தியில் ஏற்றுமதி செய்யும் அளவுக்கு முன்னேறி விடும். எனவேதான் தமிழ்நாடு அரசின் வேளாண்மைத் துறை இத்திட்டத்திற்கு முக்கியத்துவம் அளித்துள்ளது.

இந்த ஆண்டில் (1970—71) உயர் விளைச்சல் தரும் நெல் வகைகளை 37.50 லட்சம் ஏக்கர்களிலும், உயர் விளைச்சல் தரும் சிறு தானிய வகைகளை 2.50 லட்சம் ஏக்கர்களிலும் பயிரிட திட்டமிடப்பட்டுள்ளது.

பல்பயிர் முறைத் திட்டம்

உயர் விளைச்சல் தரும் வகைப் பயிர்கள் திட்டத்திற்கு அடுத்த

படியாக முக்கியத்துவம் வாய்ந்தது பல்பயிர் முறைத் திட்டமாகும். (Multiple cropping) நிரந்தரமான நீர்ப்பாசன வசதிகள் உள்ள பகுதி களில், வழக்கமாகப் பயிரிடப்படும் பயிர்களுக்குப் பதிலாகக் குறுகிய காலப்பயிர்களைப் பயிரிடும் முறை யைப் புகுத்தி, ஒருபோக விளைச் சல் உள்ள பகுதிகளில் இருபோக விளைச்சலையும், இரு போக விளைச்சல் உள்ள பகுதிகளில் முப் போக விளைச்சலையும் ஏற்படுத்து வதே இத்திட்டத்தின் நோக்க மாகும். சென்ற ஆண்டில் பருப்பு வகையை இத்திட்டத்தின் கீழ் சேர்த்துக் கொண்டது மட்டுமல் லாமல் எள், வாணிபப் பயிர்கள் ஆகியவற்றையும் இத்திட்டத்தில் சேர்த்துக் கொண்டது மற்றொரு முக்கிய மாறுதல் ஆகும். இந்த ஆண்டில் தஞ்சாவூர் மாவட்டத் தில் மட்டும் இருபோக சாகுபடி திட்டத்தின் கீழ் 5 லட்சம் ஏக்கர் கள் கொண்டு வரப்படும். ஜூன் 24-ந்தேதியே மேட்டூர் அணையி லிருந்து காவிரிக்கு நீர் திறந்து விடப்பட்டுள்ளதால், இருபோக சாகுபடித் திட்டம் இவ்வாண்டில் மாபெரும் வெற்றியாக அமையக் கூடும். பல பயிர் சாகுபடித் திட்டத்தின் கீழ் 1970—71ல் மாநிலமெங்கும் 12 லட்சம் ஏக்கர் களில் சாகுபடி செய்யப்படும்.

தீவிர மாவட்ட வேளாண்மைத் திட்டம் செயல்படுத்தப்பட்டுவரும் தஞ்சாவூர் மாவட்டத்தில் இவ் வாண்டில் 5 லட்சம் ஏக்கரில் குறுவையும், 7.5 லட்சம் ஏக்கரில் சம்பாவும், 4 லட்சம் ஏக்கரில் தாளடியும் பயிரிடப்படும்.

தற்பொழுது ஆடுதுறை 27 நெல்லின் சராசரி மகசூல் ஏக்க ருக்கு 1.3 டன் அளவில் உள்ளது. இதன் சராசரி விளைச்சலை 1.4டன் அளவிற்கு உயர்த்த சமச்சீர் அளவில் உரமிடத் தூண்டப்படும் கோ 25ன் திறனையும் இந்த அள விற்கு உயர்த்தப்படும். 'கருணு' நெல்லின் மூலம் ஏக்கருக்கு 1.75 டன் அளவிற்கு மேலும், ஐ. ஆர் 5ன் மூலம் ஏக்கருக்கு 2 டன் அளவிலும் ஐ. ஆர் 8ன் மூலம் ஏக்கருக்கு 2.5 டன் அளவிலும் சராசரி மகசூல் பெற முயற்சி செய்யப்படும்.

இந்த ஆண்டில் தீவிர பகுதி வேளாண்மை திட்டம் திருச்சி ராப்பள்ளி மாவட்டத்திற்கும் விரிவுபடுத்தப்படும்.

தமிழ்நாட்டில் பயிரிடப்படும் மொத்த நிலப்பரப்பில் (160 லட்சம் ஏக்கர்) 60 சதவீதத்திற்கு மேற் பட்டு (100 லட்சம் ஏக்கர்கள்) புன் செய் நிலங்களாக இருப்பதாலும், பெரும்பாலான உழவர்கள் புன்செய் நிலங்களையே நம்பி இருப்பதாலும் புன்செய் நிலங்களின் உற்பத்தித் திறனை உயர்த்த வேளாண்மைத் துறை உடனடி நடவடிக்கைகளை மேற்கொண்டுள்ளது. உயர் விளைச் சல் தருவதும், வறட்சியையும், பயிர் நோயையும் தாங்கிக் கொள் ளும் சக்தியுடையதுமான எச். பி. 3 கம்புப் பயிர் திருநெல்வேலி, இராமநாதபுரம், மாவட்டங்களில் 1.50 லட்சம் ஏக்கர்களில் பயி ரிடப்படும்.

தமிழ்நாடு அரசின் மாதம் இருமுறை
இதழ் ஆங்கில மாதம் முதல் தேதியும், 16-ந்தேதியும் வெளிவரும்.

சந்தா விவரம்

ஆண்டுச் சந்தா	...	ரூ. 8-00
ஆறு மாதங்கள்	...	ரூ. 4-00
தனிப்பிரதி விலை	...	35 காசுகள்

விளம்பரக் கட்டணம்

கடைசி அட்டை இரு வண்ணங்களில்		ரூ. 1000
இரண்டாவது அட்டை	,,	ரூ. 650
மூன்ருவது அட்டை	,,	ரூ. 450
முழுப்பக்கம்		ரூ. 400
அரைப் பக்கம்		ரூ. 200
கால் பக்கம்		ரூ. 100

விவரங்களுக்கு :

இயக்குநர்

செய்தி - விளம்பரத்துறை

தமிழ்நாடு அரசு

கோட்டை : சென்னை - 9.

புளியந்தோப்புச் சீனித்தேவர் என்று சொன்ஞல் 'அகில உலக சிலம்ப உஸ்தாத்'! வாழ்க்கையிலோ என்ருல், அவர் அந்த ஊர் கிராம முன்சீப்பிடம் ஒரு வெட்டியான்!

சீனித்தேவர் சாதாரணமாகப் பெரிய மனிதர்களைக் கண்டால் மேல்துண்டை எடுத்து இடுப்பிலே கட்டி நின்றுதான் பேசுவார். அவ்வளவு அடக்க ஒடுக்கம். ஆனுல், சிலம்பக் கூடத்துக்குள்ளே இறங்கிவிட்டால், அவர் உஸ்தாத்! அவருக்குச் 'சலாம்' வரிசை வாங்கிக் கொண்டுதான் சீடர்கள் எல்லாரும் வட்டத்துக்குள் இறங்க வேண்டும். அதிகம் சொல்வானேன்? அந்தக் கிராம முன்சீப்பே வந்து சிலம்பம் படிப்பதானுலுங்கூட சீனித்தேவருக்குத் தேங்காய் தட்டி, 'சலாம் வரிசை'யும் வாங்கித்தான் ஆகவேண்டும்!

சீனித்தேவருக்கு நிகராகச் சிலம்பம் ஆடு

சிலம்பக் கூடம்

சோமு

பவர் அந்த வட்டாரத்திலேயே யாரும் கிடையாது. கம்பு வீச்சில் அவர் வேங்கைப் புலி. 'கோப்பட்டாக் கத்தி'யை எடுத்துக்கொண்டு வீச ஆரம்பித்தார் என்ருல், பார்க்கிறவர்களுக்கு ஈரல் பதறும். ஆனுல், பார்த்துக் கொண்டே இருக்கவேண்டும் என்று ஆசை தோன்றும்! கூட்டங்களுக்குள் சுருளியைச் சுழற்றிக் கொண்டு சீனித்தேவர் பாயும்போது,

'நடன பலாட்டிய நரவீர சண்டியர்' களும் கதி கலங்கிப் போவார்கள்!

சிலம்ப வித்தையில் தேர்ந்த திறமைசாலிகளில் பலர் சாதாரணமாகத் தங்கள் வித்தை முழுவதையும் மகிழ்ச்சியோடு வழங்கி, மாணவர் பரம்பரையை நிறுவுவதில்லை. ஆனால், சீனித்தேவர் அப்படியில்லை. தமக்குப் பின்னால் தம்முடைய பெயரைச் சிலம்பக் கம்பிலே சுழற்றி வானத்தில் வீசி விளையாடக் கூடிய இரண்டு சீடர்களை அக்கறையோடு பயிற்றியிருந்தார். அவர்களிடம் அவருக்கு அபாரமான நம்பிக்கை.

சங்குத்தேவனும், சந்தனத்தேவனும் சரியான இளங் காளைகள். எத்தனையோ ஆண்டுகள், எத்தனையோ வாலிபர்களை ஆராய்ந்து, எத்தனையோ பேரைக் கழித்து இவர்களைத் தேர்ந்தெடுத்து ஜோடிகளாக இணைத்திருக்கிறார், சீனி. அசைப்பிலே பார்த்தால் யார் சங்கு, யார் சந்தனம் என்று இனங் கண்டு சொல்லிவிட முடியாது. ஒரே உயரம், ஒரே மாதிரி ஒடிசலான தேகம். ஒரே நடை. உருவிவிட்ட சாட்டை மாதிரி ஒரே வேகம் இருவருக்கும். முகங்கூட அநேகமாக ஒன்றுபோல் இருக்கும். ஆட்டத்தில் இருவரும் சரிநிகர் சமானம்; ஒருவனை ஒருவன் வென்றான் என்றோ, ஒருவனுக்கு ஒருவன் பம்மினான் என்றோ கிடையாது...!

ஐப்பசி கார்த்திகை மாதங்களில் மாலைநேரத்தில் தாமிரவருணிக் கரையில், புளியந்தோப்பில் நின்று பார்த்தால் பொதிகை மலைக்கு மேலே மின்னல்கள் துவளுவது தெரியும். சங்குத்தேவனும் சந்தனத்தேவனும் சிலம்பக் கூடத்துக்குள் இறங்கி, ஆசானிடம் சலாம் வாங்கும் முறையைப் பார்க்கும்போது, அந்த மின்னல்களில் இரண்டு பொதிகை மலையிலிருந்து கீழே இறங்கி வந்து சீனித்தேவருக்கு முன்னால் வணங்கித் தவளுவதுபோல் இருக்கும்!

''எல்லாச் சிலம்பப் பள்ளிக் கூடத்திலுந்தான் ஜோடிகள் என்று இருக்கும். ஆனாலும், இந்த மாதிரி ஜோடி எப்படித்தான் அமைந்ததோ!'' என்று எல்லாரும் அதிசயப்பட்டார்கள்.

> ''தமிழர்கள் தங்களை உணரத் தொடங்கி விட்டார்கள் தமிழனின் பண்பு யாருக்கும் தாழ்ந்தவனாக இருப்பதல்ல; யாரையும் தாழ்த்துவதும் அல்ல. தமிழகம் உலகின் ஒரு பகுதியாக இருக்கலாம். ஆனால் அது யாருடைய வேட்டைக் காடாகவும் இருந்திட ஒரு போதும் ஒருப்பட மாட்டோம்''
>
> —அண்ணா

எனவேதான், மயிலம்மையின் நிலைமை அவ்வளவு கஷ்டமாகப் போய்விட்டது!

மயிலம்மை சீனித்தேவருக்கு ஒரே மகள். மகள் என்ன—மகள், மகன், மக்கள் எல்லாம் அவளே தான். சிவப்பும் கறுப்பும் ஒன்று பேசிக் கலந்து உருவம் எடுத்தது போல அவளுடைய நிறம்—பொது நிறம். அந்தக் கிராமத்துப் பெண்களிலேயே அவள் ஒரு தனியான கவர்ச்சி. தாயில்லாப் பெண்ணானதால், அப்பாவைப் பெற்ற 'ஆச்சியி'டம் அவளுக்கு ஏகப்பட்ட செல்லம். அந்தச் செல்லத்திலே வளர்ந்ததால், நல்ல சூரிய வெளிச்சத்தில் வளர்ந்த பூச்செடி மாதிரி அவள் வனப்பாக இருந்தாள். முகத்தில் ஒரு பிரகாசம். கண்கள் எப்பொழுதும் சிலம்பம் ஆடிக்கொண்டே இருக்கும். நேர் வகிடுக் கொண்டையும், நெற்றியிலே துலங்குகிற நேர்த்தியான குங்குமப் பொட்டும், வீராதி வீரன் சிலம்பச் சூரனையும் சலாம் வரிசை வாங்க வைத்துவிடும்!

மயிலம்மை அடிக்கடி தகப்பனாரோடு சிலம்பக் கூடத்துக்கு வருவதுண்டு. அவள் வந்து விட்டால் ஆட்டத்தில் களை கட்டும். சீடப் பிள்ளைகள் தங்கள் குருநாதனுடைய குமாரிக்கு முன்பாகத் தாங்கள் கற்ற வித்தையையெல்லாம் ஸ்தாபிதம் செய்வார்கள். சிலம்பக் கூடத்தின் அந்த ஜோடிகள் இருக்கிறார்களே, அவர்களுக்கோ சொல்லவே வேண்டாம்!

மயிலம்மை சம்பந்தப்பட்ட மட்டில், சங்குத்தேவன், சந்தனத்தேவன் இருவருடைய ஆட்டமுமே அவளுக்கு வியப்பூட்டியது. சில சமயங்களில் இமை கொட்டாமல் அவள் பார்த்துக் கொண்டேயிருப்பதைக் கவனித்தால் இந்த இருவரில் யாரை அதிகமாக வியப்பது என்று அவளுடைய கண்கள் அங்கும் இங்கும் தடுமாறுவதுபோல் தெரியும்!

இந்தத் தடுமாற்றம் பல நாளாக நீடித்தது. ஒரு நாள்—

ஒருநாள் மயிலம்மை சிலம்பக் கூடத்துக்கு வருவது நின்றது. அவளுக்கு மஞ்சள் நீர் ஆட்டியதிலிருந்து, அவள்—பெரிய மனுஷி—வெளியே வரக்கூடாது என்று ஆகிவிட்டது. ஆச்சிதான் அவளுக்குத் துணை.

''அல்லியரசாணி மாலை''யும் ''புரந்தரன் களவு மாலை''யும் ''பஞ்ச பாண்டவர் வனவாச''மும் அவளுக்குப் பொழுது போக்கு. எப்பொழுதாவது சங்குவும் சந்தனமும் வாத்தியாரைத் தேடி வீட்டுக்கு வருவார்கள், அவ்வளவுதான். மற்றபடி சிலம்பத்துக்கும் மயிலம்மைக்கும் இப்பொழுதுஎத்தனையோ மைல்கள்!

மயிலம்மை மெய்யாகவே மிகவும் அவதிப்பட்டாள். ஆச்சிக்குத் தெரியாத ரகசியம் ஏது? அவளுக்கும் தன்னுடைய பேத்தியை இந்த இரண்டு வாலிபப் பிள்ளைகளில் ஒருவனுக்குக் கல்யாணம் முடிப்பதில் இஷ்டந்தான். ஆனால், இருவரில் யாரைத் தேர்ந்தெடுப்பது?

சீனித்தேவருக்கோ என்றால், இரண்டு பேரும் இரண்டு கண்கள் மாதிரி.

நிலைமை இப்படி இக்கட்டாக இருக்கும்போதுதான், உலகம்மன் கோவிலில் தசரா வந்தது. தசரா என்றால், சிலம்பப் பள்ளிக்கூடத்துக்கு வருஷத்துக்கு ஒரு நாள்! அம்மன் சப்பரம் செல்வதற்கு அடுத்தபடியாக, அந்த வட்டாரங்

களில் உள்ள சிலம்பப் பள்ளிக் கூடத்துச் சீடர்கள் எல்லாரும் அணி வகுத்துச் செல்லும் திருவிழா அது! வீதி முனைகளில் நின்று ஒரு வருஷத் துக்குக் காணும்படியாக ஆடுவார் கள்!

வாண வேடிக்கைகளும், புலி வேஷங்களும், சாமியாட்டங்களும் ஒரே அமர்க்களமாயிருந்தன. பனியன் துணியினால் செய்த நீண்ட கால் அங்கிகளை அணிந்த சிலம்ப வீரர்கள், பத்தி பத்தியாகச் சென்றார்கள். மேலே பனியனால் தைத்த முழுக்கைச் சட்டை உடம்பை இறுக் கிக்கொண்டு நெளிந்தது. அரையிலே பச்சை வெல்வெட் துணியினால் 'ஜட்டி'. கழுத்தைச் சுற்றி ரோஜா நிறத்தில் முக்கோண வடிவத்தில் முடிபோட்டுத் தொங்கும் சவுக்கம். கையில் உயரம் உயரமான சிலம்பக் கம்புகள்; கோப்பட்டாக் கத்திகள். அந்தக் கத்திகளிலே சொருகிய பளப்பளப்பான கேடயங்கள். அங்கங்கே சுருளிகள், மான் கொம்புகள். அந்தக் காட்சி ஏதோ பெரிய படை புறப்பட்டது போலத் தெரு வீதிகளில் அணி அணியாக வந்தது.

சீனித்தேவருடைய வீட்டை அடைந்ததும் கூட்டத்தில் ஒரு பரபரப்பு உண்டாயிற்று.

வாத்தியார் சுருளியைக் கையிலே பிடித்துக் கொண்டு கூட்டத்துக்குள் இறங்குகிறார். அப்படியே வட்டமாக ஜனத்திரள் ஒதுங்கி வளையமிட்டு நின்றது.

வாணங்கள் வானத்தில் சீறி வெடித்து வர்ணங்களை உதிர்த்தன. தூரத்தில் மேளமும் பாண்ட் வாத்தியமும் ஒரு கலக்குக் கலக்கிக் கொண்டிருந்தன. தீவட்டிகள், காஸ் லைட்டுகள், மானிடத்தோளில் ஏறி நின்று எரியும் பெட்ரோமாக்ஸ் விளக்குகள் எல்லாம் அங்கங்கே இடம் போட்டு நின்று ஒளி வீசின. சிவப்பும், பச்சையுமாக மத்தாப்புகள்— சுற்றுப்புறங்களுக்கும் ஜனத்திரளுக்கும் வர்ணம் பூசின. வளையமிட்டு நின்ற கூட்டத்தின் மத்தியில் அந்த விசாலமான வட்டத்துக்குள் ஜோடிகள் இறங்குகிறார்கள்!

> காலத்திற்கேற்ற கருத்து எது தேவை என்பதை அறிவிக்க வேண்டும். அதற்குத் தேவை துணிவு. அந்தத் துணிவு—தெளிவின் அடிப்படையில் பிறக்க வேண்டும். அந்தத் தெளிவுடைய கருத்தும் கனிவோடு எடுத்துச்சொல்லப்பட வேண்டும்.
>
> —அறிஞர் அண்ணா

மூடி விழிக்கும் நேரத்தில் இளங் காளைகள் இருவரும், ஆசானுக்கு முன்பு துள்ளி வந்து சலாம் வாங்கினார்கள். அடுத்த கணம் வலது காலையும் இடது காலையும் மாற்றி மாற்றிப் பாவி எட்டத்திலிருந்து கைக்கம்பை நீட்டியவண்ணம், 'பாவலா' போட்டு அருகிலே வந்தார்கள். குச்சிகளை மேலே உயர்த்தி ஒரு 'டக்!' பிறகுதாழ்த்தி ஒரு 'டக்!' பிறகு மறுபடியும் மேலே! இப்படியாக 'டக் டக் டக்!' —ஆட்டம் வெகு ரமையாகத் 'தட் தட்' என்று எவ்வியது. இடையிடையே இரண்டு பேரும் சீனித் தேவர் வீட்டு ஜன்னலையும் பார்த்துக் கொண்டார்கள்! ஒவ்வொரு பார்வைக்கும் உற்சாகம் ஒரு படி மேலே சென்றது!

வாத்தியார் திகைத்தார். வெகு நேரம் ஆகியும் சீடர்கள் இருவரும் ஆடிக் கொண்டேயிருந்தார்கள். இருவருடைய முகத்திலும் களைப்புக்குப் பதிலாக ஒரு புதிய வேகம் அரும்பியிருந்தது. பார்த்துக் கொண்டிருந்த ஜனங்களே நினைத்தார்கள்: ''இன்று தான் ஜோடிகளுக்குள் ஒரு போட்டி தெரிகிறது'' என்று. அதைக் கண்டு அந்த ஜனங்களுக்குக்கெல்லாம் கொண்டாட்டம்; ஆனால் மயிலம்மைக்கோ? சில சமயம் ஜன்னல்—கம்பிகளைப் பெயர்த்துக் கொண்டு வெளியே வந்து, ''நீங்கள் இரண்டு பேரும் சமம். வெற்றி தோல்வி என்பது எவ்வளவு நேரமானாலும் கிடைக்காது!'' என்று சொல்லிவிடலாமா எனத் தோன்றும். நேரம் ஆக ஆக ஆத்திரம் அதிகரித்தது!

உலகம்மன் சப்பரம் இதற்குள் வீதியைத் தாண்டி வெகு தூரம் போய்விட்டது. சீனித்தேவருக்கு வேறு வழி புலப்படவில்லை. வட்டத்துக்குள்ளே சாடினார். இரண்டு பேரையும் முதுகைத்தட்டி 'சபாஷ்' கொடுத்துவிட்டு, கூட்டத்தை 'நகரலாம்' என்று கை கூப்பினார்.

ஜோடிகள் சிலம்ப ஆட்டம் நின்றது. ஆனால் அந்த இரண்டு மனங்களுக்குள்ளும் மிகப் பெரிய சிலம்ப ஆட்டம் அப்பொழுதே ஆரம்பமாகி விட்டது!

சீனித்தேவர் பெரிய பெரிய புதிர்களுக்கெல்லாம் விடை காணுவது, தம்முடைய கிராம முன்சீப் ஐயாவிடம் வந்துதான். எனவே, தம்முடைய மகளின் கல்யாணப் பிரச்னையையும் அவருடைய சந்நிதிக்கே கொண்டு வந்தார். கிராம முன்சீபு சொன்னார், ''இந்த இரண்டு பேரில் யார் சிலம்பம் ஆடி வெற்றி பெறுகிறானோ அவனுக்கு மயிலம்மையைக் கொடுக்கலாம்'' என்று.

சிக்கலுக்கு இப்பொழுது இன்னும் பலமான முடிப்பு விழுந்து விட்டது. உலகம்மன் கோவிலை அடுத்த 'லால தோப்பில்' ஜோடிகள் இருவரும் மயிலம்மைக்காகச் சிலம்பப் போட்டியிலே இறங்குவது என்று நாள் குறித்து விட்டார்கள்! வென்றால் மயிலம்மையோடு வாழ்வு, வெல்லாவிட்டால் மயிலம்மைக்காகச் சாவு என்ற தீர்மானத்தில் சங்குத் தேவனும், சந்தனத் தேவனும் முனைந்தார்கள்!

போட்டி நாள் நெருங்க, நெருங்க சீனித்தேவருக்கு மனத்தைப் புளிக் கரைக்க ஆரம்பித்து விட்டது! காரணம், தம்முடைய சீடர்கள் ஒருவனை ஒருவன் காலை வாங்குவது கையை வாங்குவது என்று பேசிக் கொள்வதாக அவர் காதில் விழுந்தது. மயிலம்மையோ, இந்த விவகாரத்தில் அனுவசியமாக கிராம முன்சீபு ஐயா நுழைந்து போட்டி யோசனையினால் குட்டை குழப்பி விட்டார் என்று மனம் வருந்தினாள்.

தனக்குக் கல்யாணமே வேண்டாம் என்று கூடச் சொல்லி விடலாமா எனப் பல தடவைகள் அவள் நினைத்தாள்!

அந்தி வேளையில் ஆறு மணியிருக்கும், பூக்காரி வந்தாள். 'கேட்டாயா சங்கதி' என்று மயிலம்மையிடம் வந்து பேச ஆரம்பித்தாள். அவள் சொன்ன விவரம் மயிலம்மையின் மனதைத் திகிலடையச் செய்தது.

தெருவோடு போய்க் கொண்டிருந்தபோது பூக்காரியின் காதில் சங்குத்தேவன் தன் சகாவுடன் பேசிய வார்த்தை நன்றாகக் கேட்டதாம், ''சந்தனத்தேவனைச் செயிப்பது. இல்லையென்றால் இந்த உலகம் மன் சத்தியமா, அந்தப் பயலுடைய காலை முறித்து முடமாக்குவது'' என்று அவன் சபதம் கூறினானாம்!

'தன்னிடம் சங்குத்தேவனுக்குள்ள அளவுகடந்த பிரியம் அல்லவா இப்படிச் சபதம் போடச் செய்கிறது' என்று முதலில் மயிலம்மை நினைத்தாள். ஆனால் பாவம், சந்தனதேவனுக்குக் கால் முறிவதை எண்ணிப் பார்க்கவே அவளுக்குத் திகிலாக இருந்தது. அப்பா வந்ததும், அவரிடம் விஷயத்தைச் சொன்னாள். அவருக்கும் உள்ளூரக் கவலையிருந்தாலும் அதைக் காட்டிக் கொள்ளாமல், 'சந்தனத்தேவன் அத்தனைக்கு விடுவானா! சம ஜோடியல்லவா? சங்கு வந்து காலை முறிக்கும் வரை இவனுடைய கை புளியங்காய் பறிக்கவா போயிருக்கும்!'' என்று சொல்லிப் பேச்சை முடித்தார்.

அந்த நேரத்தில் ''வாத்தியாரையா'' என்று சத்தம் கேட்டது. திரும்பிப் பார்த்தார். சந்தனம் நின்று கொண்டிருந்தான்.

''என்னடா நாளை ஆட்டத்திலே சம்ப வரைமுறைகளையெல்லாம் மீறி, சங்குத்தேவன் காலைமுறிக்கப் போறியாக்கும்!'' என்றார் வாத்தியார்.

''இல்லை, அப்படிச் சபதம் செய்திருப்பது சங்குதான். நானில்லை'' என்றான் சந்தனம்.

''உன்னுடைய தீர்மானம் என்ன''

''இந்தப் போட்டியை வேண்டாங்கிறது தான்!''

சீனித்தேவர் இந்த வார்த்தையை எதிர்பார்க்கவில்லை.

''என்னடா சீடப் பிள்ளை, பயந்துட்டியா?'' என்று சிரித்துக் கொண்டே கேட்டார். மனத்துக்குள் அந்த மாதிரிப் போட்டியில்லாமல் போய்விட்டால் அவருக்கும் இப்பொழுது திருப்திதான்!

''பயத்திலே சொல்லலை. போட்டின்னு வந்துட்டா, குருநாதன் கிருபையிலே ஒரு கை பார்த்துத்தான் விடுவேன். அது ஒங்களுக்கே தெரியும் ஆனா...'' என்று இழுத்தான் சந்தனம்.

''ஆனா என்னடா?'' என்று கேட்டார் சீனித்தேவர்.

''என் காலை அவன் முறிச்சா அவன் காலை நான் முறிக்காம விடமாட்டேன். முடிவு அதுதான். ஆனா கடைசியிலே மயிலம்மை இந்த இரண்டு முடவனிலே ஒரு முடவனோடு தானே வாழணும்! அதுதான் மனசுக்குச் சங்கடமாயிருக்கு—'' என்றான் சந்தனம்.

சீனித்தேவர் அசைந்து விட்டார். சந்தனத்தின் வார்த்தைகள் எதிர்காலத்தின் மெய்யான ஒரு சூழ்நிலையை அவர் கண் முன்பு சித்திரித்தன!

''என்னடா பெரிய குழப்பமாப் போச்சு. என்னதான் இதுக்கு வழி!'' என்றார் அவர். அந்த வார்த்தைகளில் ஒரு சலிப்புத் தெரிந்தது.

சந்தனம் முடிவாகச் சொன்னான்: ''நல்ல நாள் பார்த்து சங்குத்தேவனுக்கும் மயிலம்மைக்கும் கல்யாணம் முடியுங்க. எப்படியும் அவ நல்லாயிருக்கணும்.''

சிலம்பப் போட்டி நடைபெறவில்லை. என்றாலும், மயிலம்மைக்குத் திருமணம் நடந்தேறியது! ஆனால், சங்குத்தேவனுக்குப் பதிலாக சந்தனத்தேவன் அவளை மணந்தான்!

இரண்டு பேரில் யாரைத் தேர்ந்தெடுப்பது என்று திண்டாடிக் கொண்டிருந்த மயிலம்மை வெகு எளிதில் அந்த மகத்தான தீர்மானத்துக்கு வந்து விட்டாள்.

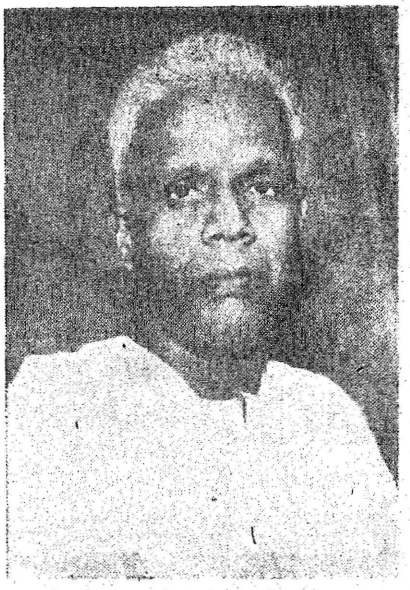

பைந்தமிழ்த் தேர்ப்பாகன் - சட்டப் பேரவை நடத்தும் சாரதி புலவர் கோவிந்தன் அவர்கள் எழுத்தோவியம் அடுத்த இதழில்...

அன்று சாயந்திரம் சந்தனத்தேவன் தன் அப்பாவிடம் வந்து சொன்ன வார்த்தைகள் மயிலம்மையின் மனத்தில் அவ்வளவு பெரிய மாறுதலைச் செய்துவிட்டன. உண்மையில், மயிலம்மையின் நலத்தை எண்ணி எதிரிக்கே விட்டுக் கொடுக்க நினைத்தானே சந்தனம். ஒரு பெண்ணுக்காகத் தன்னுடைய விரோதியை வீழ்த்துகிற சுயநலச் சூரர்கள்— சங்குத் தேவர்களை— அவளுக்குத் தெரியும். ஆனால், உண்மையான அன்பு காரணமாக எதிரிக்கே விட்டுக் கொடுக்கிற சந்தனத்தேவனை முதன் முதலாக இன்றுதான் பார்த்திருக்கிறாள்!

மணமக்களை ஆசிர்வாதம் செய்த கிராம முன்சீப் சிவசங்கரம் பிள்ளை, சிலம்ப வாத்தியார் சீனித்தேவருக்கே ஆசானாக நின்று விஷயத்தை விளக்க ஆரம்பித்தார். ''நீர் சிலம்பம் ஆடுபவர். நான் சிலம்பம் பார்ப்பவன். நம் கண்ணுக்குச் சந்தனமும் சங்கும் சரி நிகர் சமானந்தான். ஆனால், மயிலம்மை எவ்வளவு எளிதில் அவர்களை இனங் கண்டுவிட்டாள் பாரும்! மன உலகம் என்பது தனி! அது வேறு வகையான ஒரு சிலம்புக் கூடம்!''

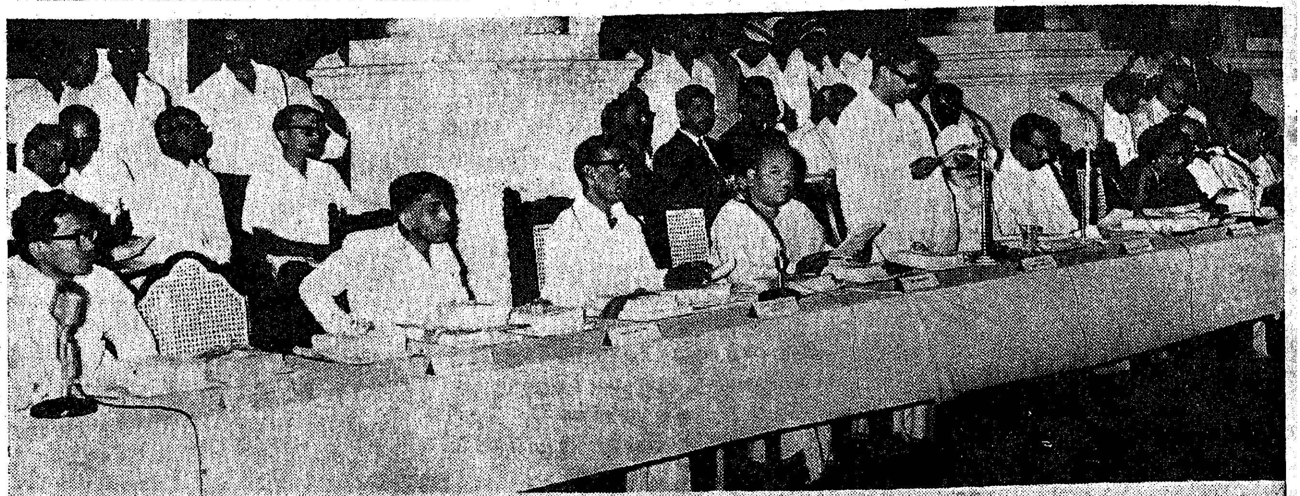

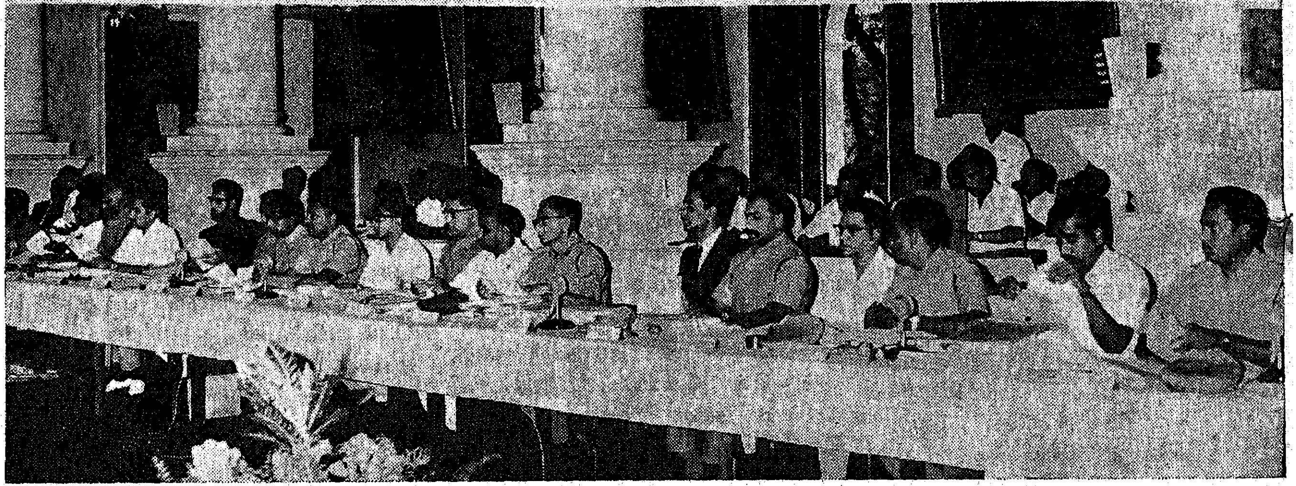

ஜூன் திங்கள் 21, 22-ம் தேதிகளில் நடந்த மாவட்ட ஆட்சித் தலைவர்கள் மாநாட்டில் முதல்வர் அவர்கள் தெரிவித்த கருத்துக்கள்:

நிலம் இல்லாத ஏழை மக்களுக்கு 1967-68 முதல் 1969-70 வரை அரசு வழங்கிய தரிசு நிலங்கள் 2, 50, 208 ஏக்கர்.

அதேபோல் தகுதியுள்ள ஏழை மக்களுக்கு 1970 மார்ச் திங்கள் முடிய 93,472 பேர்களுக்கு மனைப்பட்டா வழங்கப்பட்டுள்ளது.

மீதியுள்ள 1.94 லட்சம் ஏக்கர் தரிசு நிலங்களையும் 1972க்குள் ஏழை உழவர்களுக்கு வழங்க அரசு முடிவு செய்துள்ளது.

தற்போதுள்ள விதிகளின்படி நிலங்கள் வழங்கக் கடைப்பிடிக்கும் வரிசையில் அரிசனங்கள் ஆறுவது இடத்திலிருக்கிறார்கள். இனி அவர்களுக்கு இரண்டாம் இடம் அளிக்க முடிவு செய்யப்பட்டுள்ளது.

பட்டா வழங்கும் திட்டத்தில் தகுதியற்றவர்களுக்கு நிலம் வழங்கப்பட்டிருக்குமானால், மாவட்ட ஆட்சித் தலைவர்கள் அவற்றை மறுபரிசீலனை செய்து ரத்து செய்ய நடவடிக்கை எடுக்க வேண்டும்.

மனு நீதித்திட்டத்தின் கீழ் 1969 செப். 15 முதல் 1970 மார்ச் முடிய 2, 51, 842 மனுக்கள் வந்தன. அவற்றில் பைசல் செய்யப்பட்டவை 2, 01, 395 மனுக்கள்.

கிராமப்புறங்களில், வேலை வாய்ப்பை அதிகரிக்கவும், இணைப்புச் சாலைகள் போடவும், தாய்-சேய் நல விடுதிகள், பள்ளிகள் கட்டவும் குடி தண்ணீர் வசதி ஏற்படுத்தவும் இந்த ஆண்டு ஒரு கோடி ரூபாயில் கிராம வேலைத் திட்டம் துவக்கப்பட்டுள்ளது. இதில் 25 சதவீதம் அரிசன மக்கள் வாழும் பகுதிகளுக்கு ஒதுக்கப்படும்.

எதிர்ப்புக் கருத்துக்கள் வரும் போது அவை எந்த உள்ளத்தி லிருந்து வருகின்றன என்று பகுத்துணர்ந்து, முடிந்தவரை யில் இணங்கி நடப்பதும், முடியாதவற்றை வெளிப்படை யாக எடுத்துச் சொல்வதும் வழக்கமாக இந்த அரசிடம், இருந்து வருகின்றது.

—கலைஞர்

கூலியினையும் பணியாளர் ஊதியத் தினையும் உயர்த்தியதைச் சுட்டிக் காட்டுகிறான்.

அவனுடைய நன்றிப் பிரார்த் தனை முடியும் பொழுதில்—அந்த வேப்பமரத்தண்டைக் குளத்தில் நிலாவெளிச்சத்தில் அல்லிப் பூக்கள் மலர்கின்றன.

பின்னிரவின் துளும்புதலில்— அவனிடமிருந்து நான் விடை பெறுகிறேன்.

வீதியில்—ஒளி வெள்ளத்தில், நடக்கிறேன். அங்கே ஒரு வழிப் போக்கனின் கல்லறை தென்படு கிறது. அதிலுள்ள வாசகங்களைப் படிக்கிறேன்.

''அந்தப் பழைய இரவுகள் இனி யிங்கு வரமாட்டா. அந்த இரவு களின் மூடுபடங்கள் எல்லாம் இங்கே இந்த வழிப் போக்க னோடுதான் துயில்கின்றன. நாங் கள் இந்தக் கல்லறையை எழுப்பிய தற்குப் பிறகு—மூன்று வசந்தங்கள் கழித்து விட்டன. நாங்கள் இப் போது நான்காவது வசந்தத்தின் கீதங்களை இசைத்துக் கொண்டிருக் கிறோம்.''

ராசி அதிர்ஷ்டத்தைக் குறிப்பது!
ராசி பட்டுப்புடவைகள் உங்கள் அழகை அதிகரிக்கச் செய்கின்றன.
நாங்களே தயாரித்து விற்பனை செய்வதால் உங்களுக்குத் தேவையான
விதவிதமான, நவீனமான டிசைன்களுடன் கூடிய,
பட்டுப்புடவைகளை உங்களுக்குத் தரமுடிகிறது.

ஏர்கண்டிஷன்ட் வசதியுடன் கூடிய எமது விற்பனை நிலையங்கள் :

ராதா சில்க் எம்போரியம் பிரைவேட் லிமிடெட்,
'ராசி இல்லம்'
1, சன்னதித் தெரு, மைலாப்பூர், சென்னை-4.

பம்பாய் கிளை :

ராதா சில்க் எம்போரியம் பிரைவேட் லிமிடெட்,
வெஸ்டர்ன் இந்தியா ஹவுஸ்
ஸர் பி. எம். ரோடு, பம்பாய்-1.

சார்பு நிறுவனம் :

ராதா சில்க்ஸ்,
'தன் பில்டிங்'
மவுண்ட் ரோடு, சென்னை-2.

சிறு சேமிப்பும் மக்களும்

புரட்சி நடிகர் எம்.ஜி.ஆர்.

தமிழகத்திலே பரவலாக சிறு சேமிப்பு என்ற சொல் அரசினர் நடத்துகின்ற ஓர் இயக்கம் என்ற பொருளோடு புரிந்து கொள்ளப் படுகிறது. தமிழ் நாட்டில் நான் செல்லுமிடமெல்லாம் மக்கள் என்னிடம் வந்து சிறு சேமிப்பு நிதி வழங்குகிறோம் 'வாருங்கள்'— என அழைக்கிறார்கள்.

இது அரசினர் இயக்கம்

எனினும் பல்வேறு தனி நபர்கள், மக்கள் இந்தச் சிறு சேமிப்பு இயக்கத்திலே பங்கு கொள்ள வேண்டும் என்று காட்டுகின்ற ஆர்வத்தை பயன்படுத்திக் கொண்டு தங்கள் முன்னேற்றத்திற்காக நடத்தப்படும் சிறிய சீட்டுக் கம்பெனிகள், நிதியுதவி நிறுவனங்கள் இவற்றிற்கு சிறு சேமிப்பு நிறுவனங்கள் என்று பெயர்களைச் சூட்டியும் தனியார் லாபமடைகின்றனர். சில வேளைகளில் மக்கள் ஏமாற்றமும் அடைகின்றனர். அரசினரின் சிறு சேமிப்பு இயக்கம் தனிப்பட்டது என்று அறிவுறுத்த விரும்புகிறேன்.

அரசினர் சிறு சேமிப்பு இயக்கத்தில் உங்கள் முதலீடுகள் அஞ்சலகங்களில் சேர்க்கப்படுகின்றன. பணத்திற்கு பாஸ் புத்தகங்கள் பத்திரங்கள் வழங்கப்படுகின்றன. நீங்கள் அளிக்கும் தொகைக்கு அதிகாரிகளும் சிறு சேமிப்புத்திட்ட விற்பனையாளர்களும் உங்கள் முதலீடுகளுக்கான ரசீது கொடுப்பது மன்றி, அஞ்சலக ஆதாரங்கள் கொடுக்கின்றனர். தனியார் எவரும் இந்தத் திட்டத்தின் கீழ் செயல்பட முடியாது.

சிறு சேமிப்பில் பங்கு கொள்வதால் உண்டாகும் பயன்களை எல்லோரும் அறியும் வகையில் பின்னர் விளக்குகிறேன்.

இன்னமும் தமிழகத்திலே சிறு சேமிப்பு இயக்கத்தைப் பற்றிய விவரங்கள் செவ்வனே நல்ல முறையிலே விளம்பரப்படுத்தப்படவில்லை என்றுதான் நினைக்கிறேன்.

இந்த இயக்கத்தினால் என்னென்ன நன்மைகள்; இந்தத் திட்டத்தின் கீழ் எந்தெந்த முறையிலே பணம் சேர்க்கலாம் என்பதை அறியாதவர் நாட்டிலே பலர் உளர். சிறு சேமிப்புத் திட்டம் பற்றிய விளம்பரப் பகுதி சரிவரச் செயல்படவில்லையோ என்று கூட ஐயப்படுகிறேன்.

சேமிப்பது எதற்காக ?

சேமிப்பது ஏன்? எப்படி? என்று அடுத்தடுத்த கேள்விகளுக்கு ஒரு விடை அளிக்க விரும்புகிறேன். எல்லோருக்கும் எப்படி வாழ்வைச் சிறக்க அமைத்துக் கொள்வது என்ற உணர்ச்சிதான் மேலிட்டு நிற்கின்றது. ஆனால் வாழ்வை நல்ல முறையிலே அமைத்துக் கொள்ள முதலில் பொருள் தேவை. அது இல்லையேல் இன்னல் தான்அடுத்து வரும். ஆகவேதான் வருவாய்க்குள் செலவு செய்ய வேண்டும் என்று பெரியோர்கள் கூறுகிறார்கள். குறிப்பிட்ட வருமானம் உள்ள மக்களுக்கு இந்த அறிவுரை மிகவும் பொருந்தும். வருவாயையும் செலவினங்களையும் அன்றாடம், கணக்கிட்டு சீர் செய்யவேண்டும். உணவு, வீட்டு வாடகை, பலசரக்கு போன்ற இன்றியமையாத தேவைகள், அன்றாடத் தேவைகள், நோய், விபத்து போன்ற தொல்லைகளால் எதிர்பாராத செலவினங்கள், மக்கள் திருமணம், கல்வி, வீடு கட்டுதல் போன்ற செலவுகள் எதிர்காலக் குடும்ப நலச் செலவினங்கள். இன்னும் எத்தனையோ செலவினங்கள், பண்டிகைகள், திருநாள் என அவ்வப்போது தோன்றுகின்றன.இவற்றை எதிர்நோக்கி மகிழ்ச்சியோடு அவற்றைச் சமாளிக்க வழி வகுத்துக் கொளல் மிக அவசியம். இதற்குத் தேவையான பொருளைச், செலவினங்களைக் கட்டுப்படுத்தி இடையிடையே சேமித்து வந்தாலன்றி குடும்ப வாழ்க்கை உற்சாகம் அளிக்காது. தேவையற்ற செலவினங்களைத் தவிர்த்து சிக்கனம் என்ற ஒரு பண்பின் அடிப்படையில் வாழ்க்கை நடத்துவோமானால் சேமிப்பு தானாகவே பெருகும். இச் சேமிப்பு கணிசமான முறையிலே வளர்க்கப்படுமானால் இடைக்காலச் செலவினங்களையும் எதிர்பாராச் செலவினங்களையும்

அந்த இரவுகளின் மூடு படங்கள் எல்லாம்...

என்னுடைய மானசீகத்தில் ஒரு கிராமம் தெரிகிறது.

* * *

பன்னீர்ப் பூக்களின் சிதறலில்—இருள் மெழுகிய சேரித் தெருக்கள். மங்கல் இரவுகள்—அவைகளின் மூடு படங்கள். ஓட்டைக் குடிசை—அங்கே அவன் கவலைகளின் நிழல் போலத் தெரிகிறான்.

* * *

கால வீதியில்—சில ஆண்டுகளின் விடைபெறுதலுக்குப் பிறகு—அதே கிராமம், முன்நாளின் இரவுகளில் கண்ட அதே இடத்தில்—அவனை ஒரு பகற்பொழுதில் காண்கிறேன்.

* * *

வேப்பமரத்தடியில்— நிழல்பாயில் உதட்டுச் சாயமாக மாறுதல் பெறும் வெற்றிலைப் 'புதையலோடு' அவன் என்னைப் பார்க்கிறான். புன்னகை சுமந்த ஒரு சின்னப் பல்லக்காக— வசந்த ருதுவின் ஒரு பேசும் மலராக அந்த முகம் தெரிகிறது. அவனுடைய கையில் 'நாளிதழ்' ஒன்று இருக்கிறது. ''1972ஆம் ஆண்டுதொடங்கும் போது தமிழகத்தின் பட்டி தொட்டிகள் எல்லாம் மின்சார வசதி பெற்று ஒளி மயமாக இருக்கும்'' அவனுடைய வாய்—வெற்றிலை எச்சிலின் உடனிருப்பில் ஏதோ ஒரு ராகத்தைக் கற்பிதம் செய்து கொண்டு அந்த வரிகளை நீட்டி முழக்குகிறது.

முதலமைச்சரின் நெஞ்சூரில் ஒரு சபதமாகவே குடியேறிவிட்ட அந்த வரிகள் அவனுக்கு நம்பிக்கை ஊட்டுகின்றன.

தன்னுடைய மனச்சாட்சியின் நீதிமன்றத்தில் கடந்த ஓராண்டிற்குள் மின்சார வசதி செய்யப்பட்ட 4946 கிராமங்கள் அவனுடைய நம்பிக்கைக்கான சாட்சியங்களை, முணுமுணுக்கின்றன.

கிராமத்துப் புழுதிகளில் பச்சைப் போர்வையாகக் கிடக்கும் நிலங்களின் வேளாண்மைக்காக, 60,900 பம்பு செட்டுகள் வழங்கப்பட்ட அந்தப் புள்ளி விபரம்—என்னுடைய ஞாபக வீதியில் என்னையும் உற்சாகப்படுத்துகிறது.

நண்பகல் வேளை. சூரிய தண்டனை போல வெயில் எரிகிறது. அவனுடைய கையிருப்பில் பழசாகிப் போன அந்த உணவும், மாங்காய்த் துண்டங்களும் எனது பசிநிலையினைச் சமப்படுத்துகின்றன.

வேப்பிலைக் கவரிகளின் விசிறலில் அந்தத் தென்றல் மணலில் தமிழக மின்சாரத் துறையில்நடைபெற்றுவரும் அபிவிருத்தி வேலைகளைப் பற்றி நாங்கள் பேசுகிறோம்.

இந்தியத் துணைக் கண்டத்திலேயே கிராமங்களுக்கு மின்சாரம் வழங்குவதில்—தமிழகம் முதலிடம் வகிக்கும் செய்தியை நான் அவனுக்குச் சொல்கிறேன். கிராமங்களில் மிக விரைவாக மின் வசதி செய்ய ரூ 30 கோடி அளவில் பல பொருள்களை வாங்க அரசு ஏற்பாடு செய்திருக்கிறது. இந்தியாவில் அமைக்கப்பட்ட 11 லட்சம் பம்பு செட்டுகளில் 4 லட்சம் பம்பு செட்டுகள் தமிழக மண்ணில் அமைக்கப்பட்டுள்ளன.

மாலை மயக்கத்தில்—இந்தச் செய்திகளைச் சந்தியாவந்தனம் போல நான் கூறுகிறேன்.

இரவில் ஆகாயம்—குபேரபுரியின் குப்பைக் கூடையாக மாறுகிறது. அங்கே நட்சத்திரங்கள் சிந்திக்கிடக்கின்றன.

எண்ணூர் அனல் மின் நிலையம்.

பரம்பிகுளம்—கோதையாறு நீர் மின் நிலையங்கள்.

வேலூர் அருகே-திருவலத்துகின மின் நிலையம்.

கல்பாக்கம் எனும் மின்சாரக் கருவூலம்.

ஆகாயம் பூமிக்கு வருகிறது. எண்ணங்களில் நட்சத்திரங்கள் சிந்துகின்றன.

அதற்கு—எங்கள் பேச்சு நடந்த வேப்பமரத்தடியில்—எட்டுத் திசைப் புறங்களில் இரவின் ஆளுகை—அதன் மூடுபடங்கள்.

ஒரு கணப் பொழுதில்—அந்த இருளின் புறவெளிக்குள் மின்சாரப் பூக்களாக பல்புகள் மலர்கின்றன.

இரவு நேரத்துப் பகலாகவேஅந்த இரவு தெரிகிறது. உதிரும் பன்னீர்ப் பூக்களைக் கையில் வாரிக் கொண்டு அவன் பேசுகிறான். அரசு மின்சாரத் தொழிலாளர்

மேனாடு செல்லும் முதல்வரே! வெற்றியுடன் திரும்புக!

வருங்காலச் செலவினங்களையும், சமாளிக்க, தக்க ஓர் ஆயுதமாக அது உதவும். நீங்கள் செலவு செய்யும் ஒவ்வொரு ரூபாயும் அதற்கேற்ற பலன் அளிக்கிறதா, அவசியம்தானா என்று சீர்தூக்கிச் செலவிடுதல் வேண்டும். உழைக்கும் வர்க்கமான என் உடன் பிறப்புகளுக்கு இந்த எச்சரிக்கை மிகவும் தேவை.

இப்படிச் சிக்கனப் பண்பின் அடிப்படையில் சேமிக்கும்பொருளை முதலீடு செய்யச் சிறந்த முறைகள் சிறு சேமிப்புத் திட்டத்தின் கீழ் எல்லோருக்கும் உகந்தபடி அமைந்துள்ளன. அவற்றைப் பற்றிய சிறிய குறிப்பொன்று எழுத விழைகிறேன்.

தேசிய சேமிப்புப் பத்திரங்கள்

இவை மூன்று வகைப்படும். இவற்றில் இரண்டு வகை, முதலீடுகளின் பின் வருமானவரி இல்லாத வட்டி பெறலாம். இவற்றின் கீழ்ச் செல்வந்தர்கள் பயனோடு முதலீடு செய்யலாம். நான்காவது வெளியீடு ஆண்டுதோறும் $7\frac{1}{4}$ சதவீதம் வட்டி அளிக்கிறது. வருமான வரிக்கு உட்பட்ட வட்டி நீண்ட கால முதலீடு செய்ய எல்லோருக்கும் உகந்தது.

தொடர் வைப்புத் திட்டம்

ரூபாய் 5 முதல் • எவ்வளவு வேண்டுமானாலும் மாதாந்திரம் கட்டி $6\frac{1}{4}$% வட்டியோடு பெருகிய ஒரு தொகையைத் திரும்பப் பெறலாம். இந்தத் திட்டம் எல்லா நிலையிலும் உள்ள மக்களுக்கு உகந்தது.

காலவரை வைப்புத் திட்டம்

ஒன்று, மூன்று, ஐந்து ஆண்டுகளுக்கு முறையே $5\frac{1}{2}$, $6\frac{1}{4}$, $6\frac{1}{4}$ சதவீதம் வட்டி வழங்கப்படுகிறது. 5 ஆண்டு குறித்த கால முதலீடு திட்டம் 5.25 சதவீத வருமான வரி இல்லா வட்டி அளிக்கிறது.

அஞ்சலக வங்கி அடைப்பு வைப்புத் திட்டம்

இரண்டு ஆண்டுகளில் வங்கியிலிருக்கும் ரூபாய் 100 வருமான வரி இல்லா வட்டியோடு, ரூபாய் 109 ஆக வளருகிறது. அவ்வப்போது போட்டு எடுக்கும் வசதியும் காசோலை வசதியும் இதன் கீழ் அளிக்கப்படுகின்றது.

வளரும் மாதச் சேமிப்பு

5, 10, 15 ஆண்டுகளுக்குமாதந் தோறும் குறிப்பிட்ட தொகையைக் கட்டி 4, 5 சதவீத வருமான வரி இல்லா வட்டியோடு திரும்பப் பெறலாம். சம்பளப் பட்டியல் மூலமும் இந்தக் கணக்குகள் அமுல் நடத்தலாம்.

உங்கள் சேமிப்பு உங்கள் சமுதாயத்திற்குப் பயனளிக்கிறது. தனியார் வங்கிக்கும் அரசினர் வங்கிக்குமுள்ள பெருத்த வேறுபாடு இது தான். ஆகவே சிக்கனமாக வாழ்ந்து சிறு சேமிப்பிலே பங்கு கொள்ளுங்கள். உங்கள் வீடும் நாடும் பயனடையட்டும் என்று வேண்டிக் கொள்கிறேன்.

ESPEEJEE CORPORATION

9, RUNDALS ROAD, MADRAS-7. (PH: 36605)

UREA 46% (N)

CALCIUM AMMONIUM NITRATE;

SUPHALA

COMPLEX 15: 15: 15 (OF FCI—TROMBAY)

SINDRI'S

AMMONIUM SULPHATE and other Fertilizers.

Please write to us for all your fertilizer requirements

தமிழ்த்தாய் வாழ்த்து

பேராசிரியர்
மனோன்மணீயம் சுந்தரம்பிள்ளை

ராகம் : மோகனம் — தாளம் : திஸ்ரம்

ரீ கா கா	ரிரிககா க	ரிரிககா.......க	ஸரி க ரி காப	கா
நீராரும்	கடலுடுத்த	நிலமடந்தைக்	கெழிலொழுகும்	

தபப ககரி	ரிரிக ரிகா	ரிரி கரிகா	ஸா ரி தஸாரிஸா
சீராரும்	வதனமெனத்	திகழ்பரதக்	கண்டமிதில்

ஸ்தத ததப	கப ததா ப	கப தப தப	கப தப தாஸ்தா
தக்கசிறு	பிறைநுதலும்	தரித்த நறுந்	திலகமுமே

தாஸ் ஸ்ஸ்ப	பத தததப	ததப கரிக	ஸஸரிக கப	கரி ஸரிக ரீஸா
தெக்கணமும்	அதிற்சிறந்த	திராவிட நல்	திருநாடும்	

ரீ கக கரி	ரீ கக கரி	ரிரி கககரி	ஸரிகரி கா ப	கா...
அத்திலக	வாசனைபோல்	அனைத்துலகும்	இன்பமுற	

ஸ தத த தப	கப ததா ப	கபத	ப த ப	கப தப தாஸதா	தா
எத்திசையும்	புகழ் மணக்க	இருந்த	பெரும்	தமிழணங்கே.	உன்

தா ஸஸ ஸ்ப	தஸ் தஸா ப	தஸ் தஸா ஸ்
சீரிளமை	திறம் வியந்து	செயல் மறந்து

தஸ ரிஸ ரீ	தா ஸ்த ஸ்ா	ரீ கரி கா
வாழ்த்துதுமே	வாழ்த்துதுமே	வாழ்த்துதுமே

சுரப்படுத்தியவர்
மெல்லிசை மன்னர் எம். எஸ். விசுவநாதன்

ஆசிரியர், வெளியிடுபவர் : இயக்குநர், செய்தி விளம்பரத்துறை, தமிழ்நாடு அரசு, சென்னை-9.
அச்சிடுபவர் : பி. என். கே. அச்சகம், பிரைவேட் லிமிடெட், சென்னை-26.

அன்றும்
இன்றும்
அன்று அரிசிக்கு 'க்யூ'
இப்பொழுது வெளிமாநிலங்களுக்கு எடுத்துச் செல்ல 7500 டன் அரிசியை அரசு விற்பனை செய்கிறது.
அன்று கூவம் என்றால் ஓட்டம் -
இன்று கூவத்தை காண மக்கள் கூட்டம்
அன்று கனவு என்று வெற்றிடங்களைக் காட்டப் பட்டது
இன்று சேலம் இரும்பாலை வந்துவிட்டது. கனவு நனவாகிறது.
அன்று மின்சாரமில்லாமல் இருண்ட தமிழகம்-
இன்று எங்கும் ஒளிமயம்-எல்லா ஊர்களுக்கும் மின்வசதி